



# ROTA VAI DUPLICAR A IMIGRANTES; OBRAS DEVEM COMEÇAR EM 2024

Após fazer duras críticas ao Conselho da Nova Rota, concessionária da BR-163 em Mato Grosso, o deputado estadual Júlio Campos (União) afirmou nesta quinta-feira, 11 de maio, que foi convencido de que a empresa fará a duplicação da Rodovia dos Imigrantes. O impasse foi resolvido durante uma reunião com o diretor-presidente da concessionária, Luciano Uchoa. Segundo Júlio, a reunião serviu para resolver um 'ruído na comunicação'. Durante o encontro, Uchoa teria explicado aos parlamentares que a duplicação da Rodovia dos Imigrantes está entre os compromissos assumidos pela concessionária junto à ANTT. Nos próximos dias, a Nova Rota fará um estudo para readequar o projeto de duplicação, atualizando as informações quando ao fluxo de veículos no trecho



Gilberto Leite

PÁG. 4



AssCom/Dourado

## CUIABÁ DEMITE IVO APÓS GOLEADA E INICIA BUSCAS POR SUBSTITUTO; VEJA OS NOMES COTADOS

PÁG. 6

## Como reduzir conta de luz em até 30%

Cerca de 4 mil empresas em Mato Grosso podem migrar para o 'mercado livre de energia' e economizar até 30% na conta de luz. Ao Estadão Mato Grosso, o CEO da 2W Ecobank, Cláudio Ribeiro, explica que somente pessoas jurídicas que tenham a disponibilidade de média e alta tensão podem usufruir desse mercado. Esse sistema existe no Brasil há 27 anos, mas só em 2022 começou a ficar mais 'popular'

PÁG. 3

## Intervenção convoca 359 aprovados

O Gabinete de Intervenção Estadual na Saúde de Cuiabá convocou 359 aprovados no concurso público da Secretaria Municipal de Saúde. A lista com os nomes dos convocados, documentos, exames, certidões e declarações necessários para a posse constam em edição extra do Diário Oficial do Estado da última quarta-feira, 10 de maio. Os convocados têm o prazo de 30 dias para apresentar os documentos

PÁG. 5

## ACORDO TRAVA AUMENTO DE IPTU EM VG DURANTE 2 ANOS

O Ministério Público do Estado de Mato Grosso e o Município de Várzea Grande celebraram um acordo estabelecendo que o Imposto Predial e Territorial Urbano (IPTU) deste ano e do ano que

vem não será cobrado com base na lei que está sendo questionada pelo MPMT em Ação Direta de Inconstitucionalidade (ADI). O acordo prevê possível acréscimo do índice de correção monetária referente aos

anos de 2023 e 2024. Aos contribuintes que já efetuaram o pagamento do IPTU com base em boletos emitidos anteriormente, o município deverá promover a compensação

PÁG. 5

Assessoria/Prefeitura de VG



## LADRÕES DE CAMINHONETES MORRE EM CONFRONTO COM PM

PÁG. 5



Leia a versão digital do Estadão Mato Grosso no seu celular pelo QR Code ao lado!

SEXTA - 12/05  
↑ 32°  
↓ 22°

EDITORIAL

# O futuro se constrói agora

São cada vez menores as chances de a humanidade evitar um desastre planetário decorrente das mudanças climáticas, cujos sintomas já começam a ser sentidos em várias partes do mundo, com secas e chuvas recordes. Para muitos, os riscos parecem distantes, como uma distopia cinematográfica, restrito aos fóruns de debates, universidades e organizações não governamentais. Esse 'negacionismo climático' é até compreensível, principalmente no Brasil, país tão abençoado com terras férteis e clima favorável para o cultivo, a terra onde "em se plantando, tudo dá" como já relatava Pero Vaz de Caminha em sua primeira carta a Portugal.

Acontece que assim como o vírus que causou a pandemia de covid-19, as mudanças climáticas se aproximam de nós de forma praticamente imperceptível. E como já sabemos, a natureza se impõe sem piedade. Os efeitos da crise climática estão cada vez mais próximos e tendem a aumentar nos próximos anos, como uma doen-

ça que começa com uma pequena dorzinha e logo se torna insustentável. É o que aponta o relatório mais recente do Painel Intergovernamental sobre o Clima (IPCC), relatório divulgado pela Organização das Nações Unidas (ONU).

Neste novo levantamento, a organização se dedicou a avaliar as vulnerabilidades naturais e socioeconômicas dos países às mudanças climáticas, em uma tentativa de se adiantar aos impactos regionais e traçar medidas para mitigá-los. E o cenário é nada alentador. A previsão geral para o globo é de uma queda na produção de alimentos, um problema e tanto para um mundo cuja população continua crescendo em ritmo acelerado.

Sobre a situação específica do Brasil, o IPCC aponta risco de queda substancial na produção agrícola, o que tende a aumentar a situação de insegurança alimentar em todo o mundo. Em 2021, uma pesquisa da ONU apontou que 116,8 milhões de brasileiros (cerca de 55% da população) já lidavam com

algum grau de insegurança alimentar, não por causa da seca ou das enchentes, mas por falta de dinheiro. As mudanças climáticas tendem a agravar esse problema.

O IPCC aponta ainda que há um risco crescente de uma crise humanitária devido à migração da população da região Nordeste, comumente afetada por eventos climáticos adversos, que devem se tornar cada vez mais frequentes. Os 'refugiados do clima' vão disputar trabalho, moradia e alimentos mais ao sul, aumentando a pressão sobre as terras agricultáveis do país.

Essa é a realidade prevista para o Brasil, se nada for feito para mudá-la. Seguimos como um carro desgovernado em direção ao abismo, mas ainda é possível desviar dessa rota de colisão. Para isso, cada um de nós deve se atentar ao seu papel na construção de um futuro mais sustentável, além de cobrar de nossas autoridades que façam sua parte para garantir que nossos filhos e netos tenham um mundo para viver, como nós vivemos.

# Decisão do STF e o Rio Cuiabá

Juacy da Silva (\*)

Ao anoitecer do dia 08 de maio de 2023, quando o STF formou maioria para declarar a inconstitucionalidade da Lei Estadual (de Mato Grosso) 11.865 de 31 de agosto de 2022, cujo Projeto de Lei 957/2019, de autoria do deputado Wilson Santos, projeto aprovado por ampla maioria da Assembleia Legislativa, vetado pelo Governador do Estado e cujo veto foi derrubado por 21 votos a 3 dos deputados estaduais, passou a ser considerada inconstitucional.

O placar de votação no STF até ontem estava em 6 votos de ministros que consideraram a Lei Estadual inconstitucional, e ao final mais dois votos contrários, ou seja, o relator ministro Fachim e mais um ministro admitiram que a Lei Estadual é constitucional e mais, que o Estado (entes federados) tem o direito e a obrigação de legislar de maneira concorrente sobre o meio ambiente e uso dos recursos naturais.

A decisão do STF, por maioria de 8 votos pela inconstitucionalidade da Lei estadual que proíbe a construção de seis barragens no Rio Cuiabá, não se relaciona com o mérito, mas apenas com a questão da constitucionalidade, ou seja, ainda existe um longo caminho e um grande espaço para que a população, as organizações da sociedade civil, incluindo clubes de serviços, ONGs ambientalistas, pastorais, movimentos comunitários e sindicais, possam impedir que o Rio Cuiabá, seus afluentes e o Pantanal sejam totalmente degradados e acabem morrendo.

Todavia, não resta dúvida de que esta decisão alimenta ainda mais os apetites econômicos e financeiros de grupos poderosos que não consideram os custos, as consequências e a degradação de ecossistemas, desde que o lucro, muitas vezes contando com financiamento, recursos e subsídios por parte do governo - vale dizer, indiretamente o dinheiro do contribuinte está sendo utilizado para destruir o meio ambiente e contribuir para a acumulação de capital e poder nas mãos desses grupos poderosos, que se julgam acima dos interesses coletivos e do direito a um "meio ambiente saudável e sustentável para as atuais e futuras gerações", como estabelece nossa Constituição.

Esta é apenas uma batalha. Existe, na verdade, uma guerra em que de um lado estão grupos poderosos e seus interesses econômicos e financeiros, e do outro estão os interesses da coletividade, representada pelos pescadores, ribeirinhos, agricultores familiares, população urbana e rural desta região da Bacia do Rio Cuiabá (Baixada Cuiabana), que serão extremamente prejudicados caso tais barragens sejam construídas.

Cabe ressaltar que a área abrangida pela bacia do Rio Cuiabá tem em torno de um terço da população de Mato Grosso. Este



lendário rio faz parte da história desta região e é extremamente importante para o abastecimento de água para a população, para os sistemas produtivos rurais e urbanos e para o equilíbrio da vida pantaneira.

Além dos prejuízos econômicos para toda a região, devemos refletir sobre as perdas ambientais, a destruição da rica biodiversidade de toda a bacia do Alto Paraguai, nas demais regiões do Estado, onde outros rios e bacias também estão ameaçados por tais grupos econômicos poderosos, que muitas vezes deixam apenas um rastro de destruição e morte. Enfim, um enorme passivo ambiental que acaba recaindo sobre os ombros da população e dos contribuintes.

Precisamos participar desta luta, mobilizar-nos, levantar nossas vozes, dizer que não queremos a morte do Rio Cuiabá, de seus afluentes e muito menos a morte de nosso Pantanal, patrimônio mundial conforme a UNESCO.

A construção dessas represas para a construção de PCHs vai contribuir para deteriorar ainda mais a imagem do Brasil em relação às questões ambientais e, com certeza, nosso país e nosso estado sofrerão retaliações econômicas, financeiras e comerciais.

Precisamos questionar nossos representantes políticos: prefeitos, vereadores, deputados estaduais, federais e senadores e perguntar-lhes de que lado estão. Do povo que irá pagar mais esta conta, dos eleitores que os escolheram livre e democraticamente para seus mandatos e cargos, ou eles, sendo eleitos pelo povo, vão se colocar a serviço desses grupos econômicos que agem como aves de rapina em relação ao nosso meio ambiente.

Este é o foco da luta, lembrando que esta luta é de todos, não tem cor partidária, ideológica ou religiosa, mas um só sentido: impedir a construção das seis barragens no Rio Cuiabá e também em outros rios e bacias hidrográficas estaduais, contrapor-se aos apetites desses grupos econômicos poderosos que se julgam acima do bem e do mal e não respeitam nem o meio ambiente nem o direito das próximas gerações de usufruírem de um meio ambiente saudável e sustentável. Esses grandes grupos econômicos só pensam e agem em função de seus interesses imediatos, pouco se importando com o passivo ambiental que deixarão para as atuais e futuras gerações.

O momento de agirmos é agora, não há um minuto a perder. Juntos, vamos decidir os destinos de nosso Estado e de nossa região.

Salvar o Rio Cuiabá e o Pantanal é nosso desafio imediato e impostergável!

\*JUACY DA SILVA é professor universitário aposentado da UFMT, sociólogo, mestre em sociologia, ambientalista e articulador da Pastoral da Ecologia Integral - Região Centro Oeste. Email profjuacy@yahoo.com.br Instagram @profjuacy

# VARIOLA DOS MACACOS: CUIDADOS, PREVENÇÃO E DIAGNÓSTICO

Apesar de levar o nome de "varíola dos macacos", a transmissão da doença não está relacionada aos macacos. O nome vem da descoberta inicial do vírus em macacos em um laboratório dinamarquês em 1958. Até o momento, o mundo registra 41,5 mil casos distribuídos em 96 países.

De acordo com a Organização Mundial da Saúde, 98,5% dos casos estão entre pessoas do sexo masculino. Desse percentual, 76,5% é de homens entre 18 e 44 anos; 0,5% de 0 a 17 anos e 0,1% de 0 a 4 anos. A idade mediana dos infectados é 36 anos.

O sintoma mais comum nas pessoas diagnosticadas com a doença é a febre. No Brasil, além da reação térmica do corpo, pacientes relataram inchaço de gânglios, erupções na pele e dores musculares. Quanto aos locais das erupções, 59,9% acometeram órgãos genitais dos infectados, 44,4% no tronco e 40,3% em membros superiores.

Ao sentir algum sintoma suspeito que possa ser compatível com a varíola dos macacos, também conhecida como monkeypox, procure uma Unidade Básica de Saúde (UBS) ou Unidade de Pronto Atendimento para avaliação. Informe se você teve contato próximo com alguém com suspeita ou confirmação da doença. Se possível, isole-se e evite o contato próximo com outras pessoas.

## OS SINAIS E SINTOMAS, EM GERAL, INCLUEM:

Erupção cutânea ou lesões de pele; Adenomegalia/Linfonodos inchados (inguas); Febre; Dores no corpo; Dor de cabeça; Calafrio; Fraqueza.

**DIAGNÓSTICOS** - Caso suspeito: pessoa de qualquer idade que apresente início súbito de lesão em mucosas e/ou erupção na pele aguda profunda e bem circunscrita de monkeypox, única ou múltipla, em qualquer parte do corpo; e/ou dor proctite (por exemplo, dor anorretal, sangramento) e/ou edema peniano, podendo estar associada a outros sintomas.

Caso provável: caso que atende à definição de caso suspeito, que apresente um ou mais critérios (Plano de Contingência

- página 8), com investigação laboratorial de varíola dos macacos não realizada ou inconclusiva, e que o diagnóstico da doença não pode ser descartado apenas pela confirmação clínico-laboratorial de outro diagnóstico.

Caso confirmado: caso suspeito com resultado laboratorial "positivo/detectável" para varíola dos macacos por diagnóstico molecular (PCR em tempo real e/sequenciamento).

Caso descartado: caso suspeito com resultado laboratorial "negativo/não detectável" para varíola dos macacos por diagnóstico molecular (PCR em tempo real e/sequenciamento).

**PREVENÇÃO** - A principal forma de proteção contra a monkeypox é a prevenção. Assim, aconselha-se a evitar o contato direto com pessoas com suspeita ou confirmação da doença. E no caso da necessidade de contato (por exemplo: cuidadores, profissionais da saúde, familiares próximos e parceiros, etc.) utilizar luvas, máscaras, avental e óculos de proteção.

Pessoas com suspeita ou confirmação da doença devem cumprir isolamento imediato, não compartilhar objetos e material de uso pessoal, tais como toalhas, roupas, lençóis, escovas de dente, talheres, até o término do período de transmissão.

Lave regularmente as mãos com água e sabão ou utilize álcool em gel, principalmente após o contato com a pessoa infectada, suas roupas, lençóis, toalhas e outros itens ou superfícies que possam ter entrado em contato com as erupções e lesões da pele ou secreções respiratórias (por exemplo, utensílios, pratos).

Lave as roupas de cama, roupas, toalhas, lençóis, talheres e objetos pessoais da pessoa com água morna e detergente. Limpe e desinfete todas as superfícies contaminadas e descartar os resíduos contaminados (por exemplo, curativos) de forma adequada.

Todas as informações sobre a varíola dos macacos estão disponíveis no site do Ministério da Saúde ([www.gov.br/saude/pt-br](http://www.gov.br/saude/pt-br))

# IA: sabendo usar, não atrapalha

Leonardo Matt (\*)

Não é de hoje que percebo algumas experiências que são aceitas com naturalidade no convívio do mundo moderno e, ao mesmo tempo, são um pouco distantes de algo que pode ser considerado inteligente.

Recentemente, durante uma estadia em um hotel, encontro um generoso café da manhã, mas, com a manteiga e a margarina quase congeladas. Desde a primeira hospedagem, há décadas, tenho curiosidade para saber como os maitres dos hotéis conseguem passar manteiga dura no pão...

E o que isso tem a ver com a Inteligência Artificial (IA)? Certamente nada, porém, acho que questiona a inteligência natural.

Desde quando comecei a ouvir falar em boas práticas de marketing digital, ouço críticas às abordagens não segmentadas. Mas parece que isso não vale para as grandes empresas. Há quase 20 anos recebi da TAM uma promoção para o Dia dos Pais. A proposta da companhia aérea era visitar meu pai que, na época, já era falecido. Bem, na época ainda não havia os recursos tecnológicos que temos hoje e achei que essa gafe seria coisa do passado. No entanto, curiosamente, há poucos dias, a GOL me sugeriu presentear minha mãe (também já falecida) com uma passagem aérea no Dia das Mães. Nenhuma das duas companhias me respondeu à pergunta que fiz por e-mail para saber como atender à sugestão delas...

Ainda pegando viagens como exemplo, antes da tão famosa transformação digital, mesmo tendo recursos tecnológicos disponíveis para conectar hotéis à Embratur (Agência Brasileira de Promoção Internacional do Turismo), tínhamos que preencher o mesmo formulário a cada nova hospedagem. Com o processo da transformação digital acelerado pela pandemia da Covid-19, o que mudou é o formulário, mas o trabalho para o hóspede continua o mesmo. Também me parece um bocadinho distante de algo que se poderia relacionar à inteligência.



E as experiências se limitam a assuntos de viagem?

Claro que não. Às vezes, me parece faltar no mindset dos tecnólogos a consciência de que a transformação digital não consiste só em transferir para o cidadão a incumbência de buscar no smartphone o que antes ele obtinha de outra forma (e muitas vezes muito confortável e mais segura). Aliás, muito pelo contrário. No meu entender, a tão batida UX (experiência do usuário) deveria ser levada mais em consideração na hora de transformar o físico em digital e buscar na tecnologia mais conforto, segurança e, no mínimo, produtividade.

Como caso prático, cito algo que parece que virou moda ultimamente: o que antes recebíamos pelo correio físico (extrato de bancos, informe de rendimento para declaração de Imposto de Renda, fatura de cartão de crédito etc.), ao invés de simplesmente transformar o correio físico em correio eletrônico (lembrando que todos esses provedores da informação que citei exigem o cadastramento de nosso endereço de e-mail), estão submetendo o cliente a gastar tempo em instalar app em smartphone, acessá-lo e procurar ali a informação desejada.

São pequenos exemplos de caminhos ainda por trilhar pelos seres humanos rumo à inteligência natural, que a IA por si só não resolve. Tanto na aplicação de recursos de IA, como na onda da transformação digital, ainda prevalece a importância do ser humano que decide sobre como usar ou aplicar os recursos da tecnologia. A simples automação, a economia de recursos para o provedor, a "forçação" de cliques do usuário para gerar ganhos nos mecanismos de busca da internet a favor do provedor ou, ainda, o uso do cliente para popularizar o app do provedor da informação, não me parecem boas práticas. Pensar mais no usuário que espera ser beneficiado é a minha mensagem para reflexão.

LEONARDO MATT é CEO da BXBsoft e associado da Assespro-PR/parceria ACATE

ALÍVIO NO BOLSO

# Mercado livre reduz conta em 30%

Cerca de 4 mil empresas em Mato Grosso podem migrar para o 'mercado livre de energia' e economizar até 30% na fatura; veja como

Felipe Leonel

Cerca de 4 mil empresas em Mato Grosso podem migrar para o 'mercado livre de energia' e economizar até 30% na conta de luz. O assunto foi tema de debate nessa segunda-feira, 8 de maio, durante o Seminário de Energia "Oportunidades no Setor Elétrico em Mato Grosso", na palestra do CEO da empresa 2W Ecobank, Cláudio Ribeiro.

Ao Estadão Mato Grosso, Cláudio explica que somente pessoas jurídicas que tenham a disponibilidade de média e alta tensão podem usufruir desse mercado. Esse sistema existe no Brasil há 27 anos, mas só em 2022 começou a ficar mais 'popular', após uma portaria do Ministério de Minas e Energia (MME) reduzir o limite mínimo de consumo.

Antes, somente empresas com alto consumo, com faturas acima de R\$ 140 mil, poderiam usufruir do sistema. Agora, com as mudanças feitas pelo MME, qualquer empresa que tenha a disponibilidade de média e alta tensão pode aderir ao sistema, independentemente

da quantidade de energia consumida.

"Estamos falando aqui de um contingente de empresas, geralmente, com faturas de energia acima de R\$ 10 mil. O problema é que grande parte dessas empresas não sabe que podem fazê-lo. Grande parte delas ainda acha que o mercado livre é só para empresas grandes", afirma Cláudio, que tem buscado levar essa informação aos futuros clientes.

Ainda de acordo com Cláudio, o cliente não precisa fazer nenhum investimento para ser beneficiado com o desconto na tarifa de energia, apenas assinar um contrato com a empresa. Em Mato Grosso, a parceira da 2W é a empresa Enerzee, que tem a 'missão' de buscar os clientes que podem aderir ao mercado livre.

Com o mercado livre, os clientes podem comprar energia de empresas de outros estados. No exemplo da 2W Ecobank, o cliente estaria comprando energia, muito provavelmente, produzida em parques eólicos localizados no Nordeste, principalmente no Rio Grande do Norte, estado conhe-



Gilberto Leite

Antes restrito a grandes consumidores, mercado livre de energia agora pode ser usado por empresas menores

cido por sua ventania propícia para geração de energia.

Cláudio ainda cita como um dos benefícios o fato de o cliente saber de onde ele está comprando energia. Caso o cliente continue no mercado cativo, por exemplo, ele poderá usar energia de fontes consideradas menos limpas, como é o caso das energias produzidas por usinas térmicas que usam gás. Ou pior, que usam

óleo diesel, fonte extremamente poluente.

"Hoje os nossos projetos são eólicos, mas a gente vai continuar investindo. A gente tem plantas solares de grande porte para investir nos próximos anos, também no Nordeste. E estamos olhando Mato Grosso, para dar acesso aos clientes o melhor custo-benefício. Você vai consumir energia limpa e renovável", diz Cláudio.

Dependendo da quantidade de energia contratada e da longevidade do contrato, a empresa oferece até mesmo uma linha de crédito aos clientes. Se o cliente precisar, por exemplo, de um recurso para investir na sua empresa, poderá usar recursos da 2W Bank e as parcelas do financiamento seriam descontadas da fatura de energia. Dessa forma, se o cliente tinha desconto de 30%,

esse desconto pode ser reduzido para 20%, por exemplo.

"Os nossos clientes, eles passam a ter acesso à 2W Bank, sem pagar tarifa. Eles podem usar contas a pagar, contas a receber, PIX, TED, sem ter nenhum tipo de tarifa. Segundo que, eventualmente, se ele precisar de crédito para algum investimento que propicie reduzir o consumo de energia, a gente avalia isso", explica.

## FERRAMENTA DE ANÁLISE

# Plataforma vai reunir dados sobre e-commerce

Alex Rodrigues/ABR

Impulsionada pela pandemia da covid-19, a crescente venda de produtos e serviços pela internet motivou países e organizações a buscarem formas mais eficazes de diagnosticar a evolução do comércio eletrônico.

No Brasil, onde a movimentação de valores pelo chamado e-commerce cresceu mais de cinco vezes em sete anos, saltando de R\$ 35 bilhões, em 2016, para R\$ 187 bilhões, em 2022, o Ministério do Desenvolvimento, Indústria, Comércio e Serviços decidiu criar e

disponibilizar ao público uma plataforma digital para mapear o setor.

Apresentada na quinta-feira (11), a nova plataforma - Observatório do Comércio Eletrônico - foi desenvolvida em parceria com a Receita Federal, cuja base de dados sobre a nota fiscal eletrônica ali-

menta a ferramenta disponível na internet. Além de uma visão geral sobre as vendas eletrônicas no país, o painel também discrimina as categorias de produtos mais comercializados, os valores das transações, as unidades da federação de origem e destinatários dos bens e serviços negociados e tendências do setor.

Ao consultar a ferramenta, é possível verificar, por exemplo, que entre 2016 e 2022 o produto que movimentou o maior montante foi o telefone celular, com 11,5% do total de vendas ou o equivalente a R\$ 72,1 bilhões em dinheiro, incluindo smartphones.

Na sequência vêm os televisores (4,5%, ou R\$ 28 bilhões) e os notebooks, tablets e similares (R\$ 21 bilhões em vendas). A venda de livros, brochuras e impressos semelhantes respondeu por 2,6% do total, totalizando R\$ 16,8 bilhões (2,6%) - percentual e valor superior à venda de máquinas de lavar roupas.

"Termos uma plataforma como esta, com acesso a informações, é extremamente importante para analisarmos o mercado, as oportunidades e os desafios, proporcionando aos atores que compõem este ecossistema indicadores que possam promover o aumento das vendas ou até mesmo reduzir os custos de transações", afirmou o secretário de Desenvolvimento Industrial, Inovação, Comércio e Serviços do ministério, Uallace Moreira Lima.

**PLATAFORMA PÚBLICA** - A diretora do Departamento de Comércio e Serviço da pasta, Adriana Azevedo, destacou que o painel do Observatório do Comércio Eletrônico é a primeira plataforma pública de acesso irrestrito e gratuito a detalhar a dinâmica do comércio eletrônico no país.

"As atuais fontes de informação sobre o comércio eletrônico são, na maioria das vezes, privadas, pagas e feitas na forma de pesquisas. No painel, os dados são

[aferidos] em uma base mais censitária", explicou Adriana.

Segundo a diretora, a ferramenta ministerial vai complementar as já existentes. "Acreditamos que, além de nortear políticas públicas, o dashboard [painel] poderá trazer informações gerenciais relevantes para que gestores privados tomem decisões."

O chefe da Divisão de Comércio Digital do ministério, Marcos Lamachia Carvalho, reforçou o argumento de que a divulgação de informações atualizadas sobre o comércio eletrônico irá subsidiar os empresários do setor.

"Um produtor de vinhos do Rio Grande do Sul, por exemplo, pode verificar como está a venda do produto [pela internet] no Acre, em Roraima ou Rondônia", disse. Ele destacou que a ferramenta também tornará mais fácil identificar se as desigualdades regionais verificadas no comércio tradicional se repetem quando as vendas são fechadas pela internet.

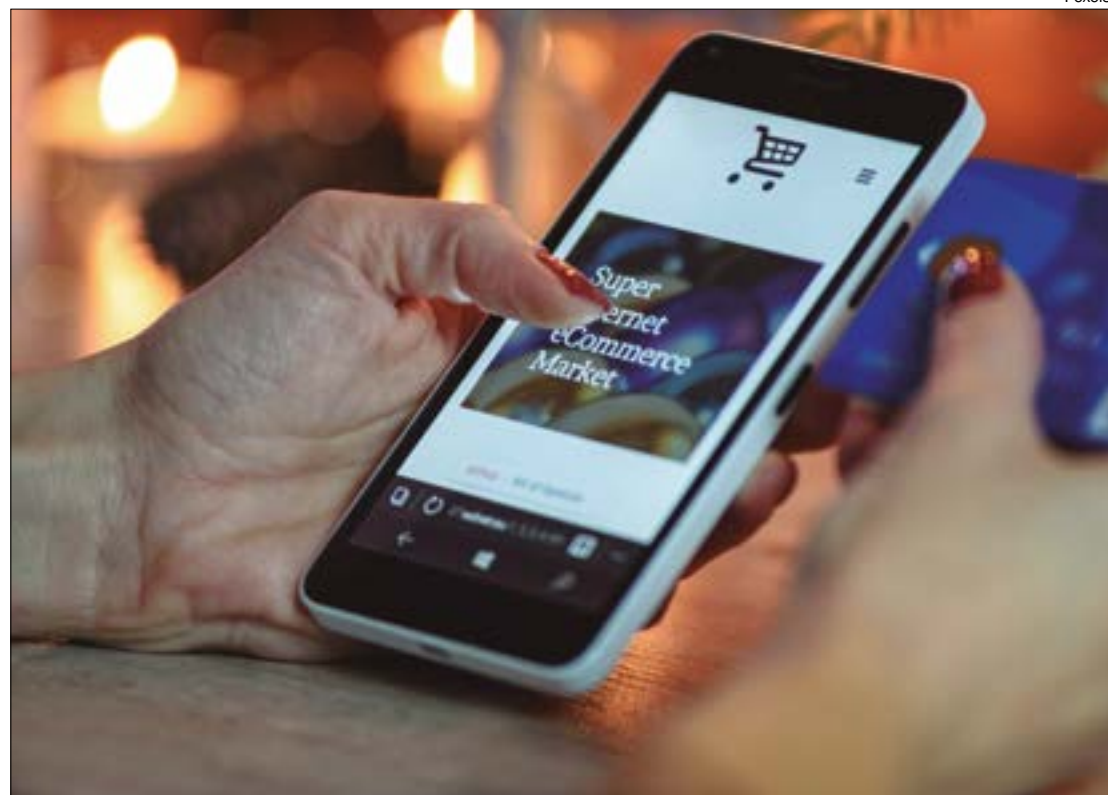

Pexels

No Brasil, a movimentação de valores no e-commerce atingiu R\$ 187 bilhões em 2022

## 302 MILHÕES DE TONELADAS

# IBGE aumenta previsão da safra de 2023 em 15%

Vitor Abdala/ABR

A produção de cereais, leguminosas e oleaginosas do Brasil deve fechar 2023 em 302,1 milhões de toneladas. Caso a safra se confirme, será 14,8% superior (com mais 39 milhões de toneladas) ao resultado do ano passado (263,2 milhões de toneladas).

A estimativa é do Levantamento Sistemático

da Produção Agrícola (LSPA) realizado em abril e divulgado nesta quinta-feira (11) pelo Instituto Brasileiro de Geografia e Estatística (IBGE).

O levantamento de abril ampliou em 0,8% (ou mais 2,4 milhões de toneladas) a estimativa feita pela pesquisa de março (299,7 milhões de toneladas). A área a ser colhida em todo o ano deverá

ficar em 76,4 milhões de hectares, 4,3% a mais que em 2022 e 0,4% superior à previsão de março.

Entre as principais lavouras de grãos do país, estão previstas altas, em relação a 2022, para a soja (24,7%), o milho (8,8%), o algodão herbáceo em caroço (2,8%), o feijão (1,5%) e o sorgo (2,3%). Por outro lado, são esperadas quedas de 7,5% para o arroz,

de 1,7% para o trigo e de 6,5% para a aveia.

Segundo o gerente da pesquisa, Carlos Barradas, de uma forma geral, a safra deste ano está sendo beneficiada pelo clima mais chuvoso em quase todo o país, com exceção do Rio Grande do Sul, onde houve falta de chuva durante a safra de verão. "No ano passado, a escassez de chuvas no estado

foi ainda maior e afetou também outros estados", acrescenta o IBGE.

O Mato Grosso é o estado com maior produção de grãos do país, respondendo por 30,7% da safra, seguido por Paraná (15,5%), Rio Grande do Sul (10,1%), Goiás (9,6%), Mato Grosso do Sul (8,1%) e Minas Gerais (6%).

O LSPA também apura dados de outros produ-

tos importantes da pauta agrícola brasileira, como a cana-de-açúcar, a banana, a laranja e o café. São esperados aumentos, em relação a 2022, para uva (10,5%), cana (6,5%), café (5,5%), tomate (2,8%), mandioca (2,1%), laranja (0,5%) e banana (0,3%). Por outro lado, deve fechar o ano com queda na produção, a batata-inglesa (-2,8%).

RODOVIA DOS IMIGRANTES

# Rota se compromete com duplicação

Concessionária fará estudos e apresentará novo projeto para duplicar trecho da BR-163 em VG até o final do ano; obras podem iniciar em 2024

Gabriel Soares | Rafael Machado

Após fazer duras críticas ao Conselho da Nova Rota, concessionária da BR-163 em Mato Grosso, o deputado estadual Júlio Campos (União) afirmou nesta quinta-feira, 11 de maio, que foi convencido de que a empresa fará a duplicação da Rodovia dos Imigrantes. O impasse foi resolvido durante uma reunião com o diretor-presidente da concessionária, Luciano Uchoa, e lideranças políticas de Várzea Grande e Cuiabá.

Segundo Júlio, a reunião serviu para resolver um 'ruído na comunicação'. Isso porque, na semana passada, o presidente do Conselho da Rota, Cidinho Santos, afirmou que estava em estudo a possibilidade de desistir da duplicação da Rodovia dos Imigrantes, devido ao elevado custo com desapropriações.

Porém, Uchoa teria explicado aos parlamentares que a duplicação da Rodovia dos Imigrantes está entre os compromissos assumidos pela concessionária junto à Agência Nacional de Transportes Terrestres (ANTT). Nos próximos dias, a Nova Rota fará um estudo para readequar o projeto de duplicação, atualizando as informações quando ao fluxo de veículos no trecho.

"O projeto que tinha no passado está superado porque as cidades de Várzea Grande e Cuiabá, que ficam em torno da rodovia, cresceram bastante e a equipe já está trabalhando no novo projeto", explicou Júlio.

"Nesses seis meses, eles farão a restauração do atual pavimento e pequenas mudanças, mas a duplicação sairá ano que vem, que é um compromisso que eles têm com a ANTT", completou.

O projeto para duplicação da rodovia deve ser concluído até o final do ano, para ser apresentado



Júlio Campos afirma que houve 'ruído na comunicação' sobre a duplicação da Rodovia dos Imigrantes

à ANTT, que dará a palavra final sobre o destino da rodovia. A princípio, a estimativa é de que a duplicação da Rodovia dos Imigrantes

tenha início em 2024, com prazo contratual de conclusão em até três anos.

Engajado no projeto, Júlio chegou a oferecer o

aporte de emendas parlamentares para ajudar a acelerar a duplicação da rodovia. Porém, Uchoa teria negado os recursos, afir-

mando que já há previsão orçamentária para esses investimentos.

"Eu disse que o senador Jayme [Campos (União)] e os deputados federais e estaduais podemos até oferecer emendas parlamentares para esta obra, mas ele disse que não é necessário, porque os recursos já estão previstos", detalhou.

**REVOLTA** - A possibilidade de que a duplicação da Rodovia dos Imigrantes fosse cancelada causou revolta nos políticos da Baixada Cuiabana. Críticas mais contundentes foram feitas pelo deputado Júlio Campos e pelo prefeito de Cuiabá, Emanuel Pinheiro (MDB), que viram a possível desistência como um ato de desprezo com a Baixada.

Na quarta-feira, 10 de maio, Júlio afirmou que iria fazer pressão pela duplicação da rodovia e chegou a afirmar que o Conselho da Rota mentiu sobre os custos de desapropriação, com o objetivo de economizar recursos.

## INVESTIGAÇÃO NA CÂMARA

# Base do prefeito domina CPI dos consignados

Rafael Machado

A Câmara de Cuiabá definiu nesta quinta-feira, 11 de maio, os nomes dos membros titulares da Comissão Parlamentar de Inquérito (CPI) que vai investigar possíveis irregularidades nos descontos e repasses dos valores de empréstimos consignados aos servidores municipais. A base do prefeito Emanuel Pinheiro (MDB) ocupa todos os principais cargos.

Autor do pedido de investigação, o vereador Pastor Jeferson (PSD) será o presidente da comissão. Marcus Brito Júnior (PV) será relator e Rogério Varanda (MDB) foi apontado como membro.

A denúncia que originou a CPI aponta que valores foram descontados no holerite dos servidores, mas não teriam chegado efetivamente aos bancos para pagar a parcela do empréstimo. Durante a sessão,

Rogério Varanda destacou que a CPI pretende trazer resultados concretos sobre os fatos apresentados.

"Eu acredito muito no trabalho dele. O relator Marcus Brito, que também está na CPI do Consignado, Rogério Varanda e nós vamos trabalhar, vamos fazer o melhor para a população, o melhor para o funcionário público. É o nosso dever, é nossa obrigação como vereadores fiscalizar e trabalhar para esse povo que tanto precisa", disse.

O presidente da CPI destacou que os trabalhos serão conduzidos com transparência e celeridade, com objetivo de trazer respostas aos servidores.

"[...] já definida a comissão que vai trabalhar para que esse resultado de fato possa ser esclarecedor e, ao mesmo tempo, satisfatório. A condução será com lisura, com respeito, transparência, embora exija celeridade, principalmente da

parte dos servidores públicos que já estão nos procurando e manifestando interesse de que possamos dar início aos trabalhos", ressaltou.

O ato para dar início aos trabalhos da CPI ainda não foi publicado no Diário Oficial. Os membros suplentes da comissão também não foram definidos.

**A DENÚNCIA** - A discussão sobre o tema começou na última semana, quando uma servidora pública municipal, por indicação do vereador Dilemário Alencar (Podemos), relatou na tribuna da Câmara que os valores de empréstimos consignados estão sendo deduzidos do seu holerite, mas os bancos estão alegando que esses recursos não estão chegando. Ela contou que os bancos ameaçaram negar seu nome no Serviço de Proteção ao Crédito (SPC) e no Serasa.

Pastor Jeferson apresentou requerimento para

abrir uma CPI para investigar o caso, mas um pedido semelhante também havia sido apresentado pela vereadora Michelly Alencar (União). Os parlamentares entraram em consenso e

ficou combinado que a CPI proposta pela parlamentar vai apurar apenas o desconto previdenciário dos servidores.

No entanto, alguns dias depois, os parla-

mentares voltaram a se desentender, após Pastor Jeferson retirar assinatura, junto com os outros dois vereadores, enterrar a CPI proposta por Michelly.



Autor do pedido de investigação, Pastor Jeferson vai presidir a CPI dos Consignados na Câmara

## DEFESA DO RIO

# Câmara busca brecha para barrar PCHs em Cuiabá

Rafael Machado

A Câmara de Cuiabá aprovou, em regime de urgência, um projeto de lei que busca travar a cons-

trução de Pequenas Centrais Hidrelétricas (PCHs) e Usinas Hidrelétricas (UHE) no Rio Cuiabá, dentro dos limites da capital. Apresentada pelo vereador

Eduardo Magalhães (Republicanos), a proposta foi aprovada durante a sessão ordinária desta quinta-feira, 11 de maio.

Dos parlamentares

Gilberto Leite



Eduardo Magalhães, autor da proposta, aponta que aprovação do projeto dá voz e vez à sociedade cuiabana no debate sobre o rio

presentes no plenário, 22 foram a favor da matéria. A saída encontrada pelos parlamentares foi declarar o trecho do Rio Cuiabá que corta a capital como monumento natural, patrimônio paisagístico e turístico. Desta forma, cria-se grandes empecilhos para quaisquer obras que alterem o leito do Rio Cuiabá.

O autor da matéria destacou que a votação da matéria é uma resposta dada à sociedade cuiabana, diante da decisão do Supremo Tribunal Federal (STF) que derrubou uma lei estadual que proibia a construção de usinas hidrelétricas no Rio Cuiabá.

"Vale ressaltar que não estamos discutindo de PCHs, mas sim de tornar o Rio Cuiabá patrimônio histórico, que é prerrogativa desta Casa. Como diz no projeto de lei, um monumento natural, inte-

grante do patrimônio paisagístico e turístico. Será uma grande resposta que nós estaremos dando a toda sociedade cuiabana, dando vez e voz ao povo ribeirinho, ao povo que vive aqui, que tem história, seja um pau rodado ou seja uma pessoa natural, nós estamos dando vez e voz a toda essa sociedade", destacou.

O projeto foi apresentado dias após o STF declarar inconstitucional uma lei aprovada pela Assembleia Legislativa, que proibia a construção de PCHs em toda a extensão do Rio Cuiabá. O entendimento do colegiado é de que o Estado não tem competência para legislar sobre águas e energia, o que é competência exclusiva da União.

**POLÍTICAS PÚBLICAS** - Ainda durante a discussão na Câmara, os vereadores Kássio Coelho (Patriota) e Maysa Leão (Republicanos)

defenderam ações que garantam a preservação do Rio Cuiabá. Kássio lembrou que cerca de 200 toneladas de lixo são retiradas do local todos os anos e cobrou a implantação de políticas públicas para corrigir esse mau comportamento, entendimento também defendido por Maysa.

"Nosso rio hoje é impossível, na região da orla, nadar no rio Cuiabá, um rio que cheira esgoto, tem lixo no entorno. A gente precisa debater o Rio Cuiabá, a gente precisa ter o Rio Cuiabá nas nossas pautas com maior frequência, porque ele é, sim, um bem cultural. É um bem natural da nossa cidade. A cidade deveria ser muito mais viva no entorno do Rio Cuiabá", defendeu.

Com a aprovação na Câmara, o texto segue para análise e sanção do prefeito Emanuel Pinheiro (MDB).

ALÍVIO NO BOLSO

# Acordo trava aumento de IPTU em Várzea Grande por dois anos

O tratado estabelece ainda desconto de 20% para pagamento em cota única até 21 de julho

Da Redação

O Ministério Público do Estado de Mato Grosso e o Município de Várzea Grande celebraram um acordo estabelecendo que o Imposto Predial e Territorial Urbano (IPTU) deste ano e do ano que vem não será cobrado com base na lei que está sendo questionada pelo MPMT em Ação Direta de Inconstitucionalidade (ADI). O documento foi anexado ao processo para análise e posterior homologação pelo Tribunal de Justiça.

O acordo prevê possível acréscimo do índice de correção monetária referente aos anos de 2023 e 2024 e as alterações cadastrais realizadas de ofício ou pelo contribuinte decorrente de modificações na edificação do imóvel também deverão ser respeitadas.

Aos contribuintes que já efetuaram o pagamento do IPTU com base em boletos emitidos anteriormente, o município deverá promover a compensação caso o valor seja superior ao montante do tributo devido. Em situação contrária, se o valor efetivamente pago tenha sido inferior ao valor do tributo, o município deverá gerar valor complementar referente à diferença para quitação.

O acordo estabelece ainda que o desconto de 20% para pagamento em cota única, nos casos em que não



Gilberto Leite

Aos contribuintes que já efetuaram o pagamento com base em boletos emitidos anteriormente, o município deverá promover a compensação

existam débitos em aberto, deverá ser estendido para 21 de julho. Nas situações em que o contribuinte optar pelo parcelamento, o vencimento da primeira parcela também foi adiado para o dia 20/07.

Conforme o acordo, a Lei Complementar Municipal nº 5.037, de 30 de dezembro de 2022, que foi alvo da ADI em razão das inovações utilizadas para aprovação da nova planta

genérica de valores, será aplicada a partir do exercício de 2025.

“Desta maneira, garantir-se a segurança jurídica na gestão fiscal do Município, com a manutenção da Lei e não sua retirada do ordenamento jurídico, bem como garante-se, com o escalonamento, o respeito à capacidade contributiva e observância do princípio da vedação ao confisco”, diz trecho de documento.

Será permitida, no entanto, a aplicação da correção monetária anual sobre a referida lei, respeitando-se as alterações cadastrais realizadas de ofício ou pelo contribuinte decorrente de modificações na edificação do imóvel, com efeitos financeiros (acréscimo ou decréscimo) limitados a 33,33% por ano, até que a integralidade de seus efeitos seja alcançada.

## REFORÇO

# Gabinete de Intervenção convoca aprovados em concurso da Saúde

Da Redação

O Gabinete de Intervenção Estadual na Saúde de Cuiabá convocou 359 aprovados no concurso público da Secretaria Municipal de Saúde. A lista com os nomes dos convocados, documentos, exames, certidões e declarações necessários para a posse constam em edição extra do Diário Oficial do Estado da última quarta-feira, 10 de maio.

Os convocados têm o prazo de 30 dias para apresentar os documentos exigidos para a nomeação. O objetivo é dar posse aos candidatos já no dia 31 de maio de 2023.

Entre os aprovados convocados estão 137 médicos, sendo 78 clínicos gerais e 21 pediatras, uma das especialidades com maior demanda atualmente. Ainda foram chamados especialistas em dermatologista, endocrinologista, infectologista, nefrologista, neurologista, pneumologista, psiquiatra, proctologista, reumatologista e urologista.

Além dos médicos, foram convocados 75 enfermeiros, 126 técnicos de enfermagem, 15 especialistas em Saúde Coletiva que vão atuar na atenção primária, cinco profissionais de recursos humanos na saúde, um engenheiro sanitário e um terapeuta ocupacional.

Os documentos necessários para a nomeação devem ser enviados exclusivamente pela Plataforma



Gilberto Leite

Os convocados têm o prazo de 30 dias para apresentar os documentos exigidos para a nomeação

Virtual de Entrega Documental - GPE.

A contratação de profissionais foi uma das prioridades da equipe de intervenção. No início da intervenção, em março de 2023, havia 28 unidades de saúde

sem médicos. Mas, com as contratações emergenciais, foi possível colocar profissionais em todas elas. Agora, com as contratações dos concursados, o atendimento de saúde à população será ampliado.

Orientações e informações sobre a convocação dos aprovados podem ser obtidos com a Coordenadoria de Provimento e Desligamento da Secretaria Municipal de Saúde de Cuiabá, pelo telefone (65) 9 9201-9514.

**PUBLICIDADE LEGAL**  
ANUNCIE BALANÇOS, EDITAIS E AVISOS.  
**(65) 99228-9990**  
ATAS • EDITAIS • BALANÇOS • EXTRAVIOS  
• CONVOCAÇÕES • REGULAMENTOS  
ESTATUTOS • AVISOS DE LICITAÇÕES...  
PUBLICAR

## POLÍCIA

### FIM DA LINHA

# Dupla que roubava caminhonetes morre em confronto com a PM

Igor Guilherme

Samuel de Lima Silva, de 37 anos, e Ronijean Goulart Jardim, de 31, morreram durante um confronto com a Polícia Militar na madrugada de quinta-feira (11) em uma região de mata próxima de uma fazenda e às margens da rodovia BR-163, altura de Sorriso. Samuel e Ronijean eram suspeitos de liderar uma quadrilha que iria realizar roubos de caminhonetes durante o festival Exporriso. Os veículos seriam roubados pela dupla e levados por outros comparsas à Bolívia.

Conforme o boletim de ocorrência, os policiais militares já estavam cientes da ação dos criminosos e sabiam até mesmo qual o carro seria usado pela dupla. Enquanto patrulhavam atrás deles, os militares foram informados por um segurança da Exporriso que dois homens tentaram roubar uma caminhonete estacionada no pátio da exposição, mas que fugiram na direção da BR-163 ao ver que o segurança do local os flagrou.

Os policiais saíram no encalço da dupla, dando diversas ordens para eles pararem. Contudo, os criminosos os desobedeceram e continuaram na tentativa de escapar da polícia. Após alguns quilômetros de per-

seguição, a dupla abandonou o carro e fugiu na direção de uma plantação às margens da rodovia. Durante a fuga, os dois apontaram armas na direção dos policiais, que responderam com fogo e acertaram os dois.

Os militares viram que Ronijean carregava uma pistola municada e com pentes extras. Samuel, por sua vez, carregava uma escopeta garrucha, de cano curto e com munições no bolso.

Os policiais tentaram entrar em contato com os bombeiros para que fosse feito o resgate da dupla, mas o rádio não funcionava. Uma equipe da Força Tática compareceu no local e socorreu os dois criminosos, levando-os, juntamente com os policiais que agiram na ação, ao Hospital Regional de Sorriso. Lá, os médicos atestaram a morte de ambos.

De volta ao local do confronto, os policiais localizaram um simulacro de arma de fogo no carro dos bandidos e várias ferramentas para arrombar carros. O material foi apreendido e o caso é investigado.

Os suspeitos possuíam diversas passagens, sendo Samuel com sete passagens, incluindo ameaça, estelionato e receptação. Ronijean, por sua vez, tinha passagens por receptação e porte ilegal de arma de fogo.

## MARCADO PARA MORRER

# Bando invade casa, faz família refém e mata homem a tiros

Igor Guilherme e Joãozinho Carlos

Douglas de Oliveira Paiva, de 28 anos, foi brutalmente assassinado com dois tiros na cabeça por criminosos que, além de invadirem a sua casa, fizeram sua família refém. O caso foi registrado na noite de quarta-feira (10), em uma residência do bairro Jardim Guanabara, em Cáceres. Além de assassinarem Douglas, os criminosos roubaram o dinheiro que estava em sua posse antes de fugirem.

Conforme o boletim de ocorrência, os criminosos invadiram a residência de

Douglas e renderam três mulheres, entre elas uma idosa de 70 anos e um rapaz de 22 anos. Aos reféns, os criminosos questionavam sobre o paradeiro de Douglas.

A Polícia, as vítimas disseram que os criminosos reviraram a casa atrás de drogas e de uma suposta arma de fogo que estaria em posse da vítima.

Quando Douglas chegou ao local, foi alvo dos criminosos e assassinado.

Os policiais cercaram a cena do crime e até o momento não há informações acerca da identidade dos suspeitos. O caso está sendo investigado.

## CONDIÇÕES INSALUBRES

# Após denúncia, PM fecha duas clínicas terapêuticas clandestinas

Da redação

Duas clínicas clandestinas de tratamento de pessoas com transtornos mentais foram fechadas pela Polícia Civil, com apoio Ministério Público e da Vigilância Sanitária, em operação realizada na última quarta-feira, 10 de maio, em Campos de Júlio (553 km a noroeste de Cuiabá).

Uma mulher de 33 anos responsável pelos locais de tratamento foi autuada em flagrante pelos crimes de maus-tratos, exercício ilegal da medicina, expor a perigo integridade física e psíquica do idoso e ministrar drogas culposamente sem a necessidade do paciente.

A operação foi deflagrada após denúncia recebida pela Vigilância Sanitária sobre as casas de tratamento que funcionavam de forma clandestina, na localidade conhecida como "Furnas", zona rural de Campos de Júlio.

O local onde funcionavam as clínicas clandestinas foi identificado, sendo encontrado nas casas sete pacientes em situação de vulnerabilidade com condições

precárias de atendimento, além da exploração de mão de obra e graves violações aos direitos humanos.

Os pacientes residiam nas clínicas que apresentavam condições insalubres, sem os requisitos mínimos para internação e tratamento de pessoas. Foi constatado que o estabelecimento não prestava atendimento médico satisfatório e não contava com equipe técnica multidisciplinar.

A responsável pelas clínicas foi conduzida à Delegacia de Campos de Júlio, onde após ser interrogada pelo delegado Mateus Almeida Oliveira Reiners foi lavrado o flagrante. A ação de interdição dos espaços contou com o apoio da Vigilância Sanitária de Campos de Júlio e as investigações dos fatos seguem por meio da Polícia Civil.

O município de Campos de Júlio forneceu suporte, por meio das secretarias de Assistência Social e CRAS, para direcionamentos das vítimas às famílias, sendo garantida a continuidade do atendimento de saúde mental na esfera ambulatorial.

CRISE NO DOURADO

# Cuiabá inicia buscas por técnico

Daniel Guimarães\*

O Cuiabá já iniciou as buscas por um novo treinador para substituir o ex-comandante da equipe, o português Ivo Vieira. O técnico foi demitido na noite desta quarta-feira, 10 de maio, após o Dourado ser goleado pelo Atlético Mineiro por 4 a 0, jogando em casa, na Arena Pantanal.

Conforme apurado pelo Jornal Estadão Mato Grosso, a diretoria iniciou a busca pelo novo treinador logo após a demissão de Ivo. Até o momento, a diretoria não quis revelar os nomes que estão sendo sondados pelo Dourado para substituir o antigo técnico.

Enquanto o time segue no mercado, o auxiliar técnico permanente Luiz Fernando Iubel comandará o Cuiabá. Figura conhecida do torcedor cuiabani, Iubel terá pela frente verdadeiras 'pedreiras'. Caso ninguém seja contratado, ele estreará contra o Fluminense, no Maracanã, neste sábado, 13 de maio. A bola rola às 17h30.

Na sequência, o Cuiabá enfrentará o Cruzeiro no Mineirão, no dia 22 de maio, a partir das 19h.

**TREINADORES ESPECULADOS** - Mesmo sem a confirmação da diretoria, alguns treinadores vêm sendo especulados nos bastidores. Nomes como Roger Machado, Jair Ven-

tura, Rogério Ceni, Guto Ferreira e até Jorginho, que já foi treinador do Cuiabá, vêm sendo especulados.

Pensando em custos menores, o que costuma ser um dos critérios da diretoria do Cuiabá, os que mais se encaixam no perfil são Jorginho, Guto e Jair, pois não teriam salários tão elevados quanto de Ceni e Roger.

Todos os cinco treinadores estão livres no mercado.

Veja abaixo, os últimos trabalhos dos técnicos:

**GUTO FERREIRA** - A última vez que Guto comandou uma equipe foi ainda neste ano, quando estava à frente do Goiás. Pelo Esmeraldino, o treinador fez 25 jogos, conquistando 16 vitórias, seis empates e três derrotas, totalizando 72% de aproveitamento.

**JAIR VENTURA** - Assim como Guto, o último trabalho de Jair Ventura foi pelo Goiás. No entanto, sua demissão aconteceu em 2022. O comando do técnico na equipe foi um pouco mais longo que de Guto, com 41 jogos, com saldo de 12 vitórias, 14 empates e 15 derrotas, o que representa 40,6% de aproveitamento.

**JORGINHO** - O último trabalho de Jorginho foi pelo Atlético Goianiense, em 2022. Desde então, o técnico está sem clube. Pelo Dragão, o comandante teve 27 jogos, com 10 vitórias, seis empates e 11



AssCom Dourado

Ivo Vieira foi demitido logo após a derrota para o Atlético Mineiro, por 4 a 0, na Arena Pantanal

derrotas, totalizando 44% de aproveitamento.

O que conta a favor de Jorginho é que o treinador já comandou o Dourado em 2021. Pelo Auriverde, o comandante disputou 31 partidas, com 10 vitórias, 13 empates e oito derrotas. Na ocasião, ele conseguiu salvar o clube de ser rebaixado no Brasileirão, após um início de temporada ruim.

**ROGER MACHADO** - O treinador Roger Machado está desempregado desde sua saída do Grêmio em 2022, quando disputava a

Série B pelo Imortal. Pelo clube gaúcho, o técnico totalizou 37 jogos, com 17 vitórias, 12 empates e oito derrotas, com 56,7% de aproveitamento.

**ROGÉRIO CENI** - Por último, Rogério Ceni, que também pode estar na mira do Dourado, comandou uma equipe ainda neste ano. Seu trabalho recente foi no São Paulo, pelo qual fez 107 jogos, com saldo de 50 vitórias, 28 empates e 29 derrotas, totalizando 55% de aproveitamento.

\*Estagiário sob orientação do editor Gabriel Soares

## RESUMO DE NOVELAS

Os resumos dos capítulos de todas as novelas são de responsabilidade de cada emissora. Os capítulos que vão ao ar estão sujeitos a eventuais reedições



**AMOR PERFEITO**  
Globo - 18h15

Sexta-feira (12) - Orlando se preocupa com o amor de Júlio por Maré. Aparecida acredita que Antônio tenha mentido para ela e pensa em expulsá-lo de casa. Todos ajudam Antônio na festa surpresa de Aparecida. Gilda se insinua para Orlando, e Gaspar sente ciúmes. Orlando flagra Maré muito próxima a Júlio e se incomoda. Luís cede à chantagem de Cândida e decide voltar para o seminário. Aparecida se emociona com a surpresa de Antônio. Orlando afirma a Gilda que se casará com Maré.



**POLIANA MOÇA**  
SBT - 20h30

Sexta-feira (12) - Após o crime, Poliana diz que vai para a escola e apoia a família para também seguir em frente. Ruth comenta com os sobrinhos que Francisco, policial que conheceu no Ceará, vem para São Paulo para vê-la. Tânia encontra com Violeta. Poliana e João reencontram os amigos. Eric faz as pazes com João. No laboratório, Sara diz a Otto que Pinóquio foi um herói. Jeff expressa a Brenda que deseja dar mais um passo na relação e ela responde o namorado. André aponta a Raquel que não quer viajar, que quer terminar a faculdade. Raquel diz que vai fazer mochião sozinha.



**VAI NA FÉ**  
Globo - 19h15

Sexta-feira (12) - Ben questiona Lumiar sobre o motivo da repetição do teste. Clara conversa com Helena sobre o beijo das duas. Erika pede para Ivy filmar Sol e Lui juntos. Ben se aconselha com Mãe Ana. Anthony avisa a Vítinho que Erika publicará sobre a cláusula do contrato de Sol. Jenifer ajuda Hugo em um trabalho. Kate vê Hugo e Jenifer juntos e decide convidar os dois para sair com ela e Rafa. Sol descobre que terá que fazer um novo exame de DNA e se desespera. Lui implora que Erika não poste seu vídeo com Sol. Clara muda o visual. Sol faz confidência para Ben sobre Lui. Rafa consola Jenifer. Lumiar segue o conselho de Ben e pede para Theo desistir de fazer o exame de DNA. Ben, Jenifer e Sol esperam Theo no laboratório.



**TERRA E PAIXÃO**  
Globo - 21h15

Sexta-feira (12) - Antônio fica sabendo por Ruan que alguém forneceu sementes para Aline. Lucinda se nega a dizer a Antônio quem foi o comprador das sementes. Jussara avisa a Aline que Jonatas está apaixonado pela filha. Aline e Jonatas cobram de Marino a investigação sobre a morte de Samuel. Rodrigo aceita advogar na investigação do assassinato de Samuel e avisa a Aline que ela colocou em risco a amiga jornalista para quem enviou a carta. Anely fica surpresa quando Andrade mostra a tela do computador com sua imagem na webcam. Irene tenta convencer Daniel a descobrir quem deu as sementes para Aline, a fim de conseguir a vaga de sucessor dos negócios do pai. Caio afirma para Angelina que é o sucessor de Antônio por direito. Daniel solicita a Lucinda um relatório de todas as transações comerciais do último mês da cooperativa. Daniel procura Aline.

Os resumos dos capítulos de todas as novelas são de responsabilidade de cada emissora - Os capítulos que vão ao ar estão sujeitos a eventuais reedições.

**TODA A LOJA ATÉ**

**10X SEM JUROS NOS CARTÕES**

**E ATÉ 15X IGUAIS NO CARNÊ**

**Dona do Lar**

**Móveis e Eletros**

COMPRE NA DONA DO LAR MAIS PRÓXIMA DE VOCÊ

..... É bem Digoreste!



# VALDOMIRO ARRUDA



@valdomiroarruda

Foto: Luiz Alves



Destaque hoje em nossa coluna, as empresárias Jamille Grunwald Guizardi e Isabela Vendrame



O produtor cultural Menotti Griggí prestigiando Clovis Matos no lançamento do livro "Vovô Clovis - O espalhador de livros", de Anna Maria Ribeiro Costa, com ilustrações de Ruth Albernaz. O evento foi realizado no Cuiabá Café, de Messias Bruxo e Tadeu Morelli



Alinhado com a ministra da Cultura Margareth Menezes, Jan Moura, secretário-adjunto de Cultura na Secel-MT



Prontos para juntar escovas amanhã, em grande estilo na praia de Costa Dourada, município de Mucuri (BA), o casal Márcio Okada e Júnior Pansiere



A médica e professora Ritamaris de Arruda Regis, do Grupo Imagem Medicina Diagnóstica, fazendo o maior sucesso palestrando em importante congresso mundial na Grécia

## Solidariedade

Viola da terra cuiabana, um tributo à música sertaneja. Show nacional da dupla Divino & Donizete com mais de 40 anos de Carreira, e shows regionais. Tudo isso na casa mais sertaneja de Cuiabá, Geronimo West Music. O evento é solidário e quer bater recorde de arrecadação de alimentos. Entrada social de 2 kg de alimentos não-perecíveis, que serão doados para o Hospital do Câncer.

## Festival Brasileiro

Falta menos de um mês para Cuiabá receber uma das maiores celebrações de carne do país, o Festival Brasileiro. O evento será realizado no Parque de Exposições, no dia 20 de maio, em horário diferenciado: das 15h às 21h. Cerca de 80 estações de carne estarão espalhadas pelo pavilhão e vão apresentar aos participantes cortes e preparos diferenciados da proteína, que vão, por exemplo, desde a tradicional parrilla argentina até o fogo de chão. O festival é 100% filantrópico e funciona no modelo open food e open bar. Somando todas as edições já realizadas em Cuiabá e Rondonópolis, o Festival Brasileiro já angariou cerca de R\$ 1,7 milhão para 109 entidades filantrópicas, além de ter arrecadado várias toneladas de alimentos.

## Marcela Mangabeira e Mauricio Detoni apresentam Show Cerrado

O show inédito "Cerrado" estreia em Cuiabá neste sábado, 13 de maio, às 20h, no Cine Teatro Cuiabá, com Marcela Mangabeira e Mauricio Detoni. No repertório, os artistas apresentam canções dos novos compositores da região Centro-Oeste. A difícil tarefa levou alguns meses, em razão de tantos grandes artistas produzindo na Cena Musical da Região.



MT Agro, a nova empresa de compra e venda de grãos com sede em Cuiabá

13.MAIO | UNIVAG

# GAROTA VIP

## CUIABÁ-MT

#SÓOSFORTESENTENDEM



VENDEDA: virtualticket

PATROCÍNIO: marjosports

REALIZAÇÃO: DITADO

DENNIS

WESLEY SAFADÃO

MURILO HUFF

MARCYNHO SENSACÃO