



Disk Farmácia
Ligou, Pediu, Chegou.
3648-8888

FARMÁCIA
Unimed
Cuiabá

FUNDADO EM 2019 - Edição 855 - Concluída às 18h | CUIABÁ-MT, TERÇA-FEIRA, 6 de DEZEMBRO de 2022 | www.estadaomatogrosso.com.br | CAPITAL: R\$ 2,00 | INTERIOR: R\$ 3,00

ASSOCIAÇÃO URGE PREFEITOS A APROVAREM 'TAXA DO LIXO'

O presidente da Associação Mato-grossense dos Municípios (AMM), Neurilan Fraga, disse que os prefeitos são obrigados a cobrar a taxa de lixo sob pena de responder por irregularidade gravíssima no Tribunal de Contas do Estado (TCE), por renúncia fiscal. Ele destacou que a cobrança é prevista em lei federal e, diante disso, os gestores não têm outra alternativa. O assunto começou a ganhar grandes proporções durante a discussão do tema na Câmara de Cuiabá. A prefeitura reforça o posicionamento de Neurilan. No entanto, os vereadores da oposição citam que o imposto não é obrigatório e que o serviço já é contido no IPTU. O presidente do TCE-MT, José Carlos Novelli, também reforçou a cobrança aos municípios

PÁG. 4



Gilberto Leite

Com R\$ 3,3 bi, Fethab vira exemplo para o país



Bruno Corsino/ACG

O Fundo Estadual de Transporte e Habitação (Fethab) de Mato Grosso está se tornando um exemplo para outros estados que pretendem aplicar taxas sobre o agronegócio. Em Mato Grosso, o fundo deve arrecadar R\$ 3,26 bilhões so-

mente neste ano. Esses valores são aplicados em investimentos estratégicos para o estado, principalmente na área de infraestrutura, com a pavimentação e manutenção de estradas que ajudam a escoar a produção do agronegócio. Go-

vernadores de Goiás e do Paraná se inspiraram na legislação mato-grossense para criarem taxações semelhantes sobre o agronegócio. Porém, apenas Goiás conseguiu aprovar o projeto até o momento

PÁG. 3

3 CIDADES TÊM ALERTA VERMELHO

Três municípios de Mato Grosso estão classificados com risco muito alto de transmissão do coronavírus, devido a um aumento repentino no número de novos casos positivos de covid-19 nos últimos 14 dias. Outros 18 municípios estão classificados com alerta laranja, referente ao risco alto de transmissão (veja a lista na matéria). Como ocorre em outras regiões do Brasil, Mato Grosso vive uma nova onda de covid-19, causada por novas variantes da ômicron. Nos últimos 14 dias, o estado registrou 2.453 novos casos confirmados da doença e 2 óbitos. O número de municípios em que nenhum caso foi registrado caiu de 50 para 38

PÁG. 5



Gilberto Leite

CUIABÁ ENCAMINHA SEGUNDO REFORÇO PARA O BRASILEIRÃO 2023

PÁG. 8

HOMEM TENTA MATAR ESPOSA COM FACÃO

PÁG. 5

FACEBOOK

INSTAGRAM

ESTADÃO
Confira nossas
Redes Sociais!

Leia a versão digital do **Estadão Mato Grosso** no seu celular pelo QR Code ao lado!

TERÇA - 06/12

↑ 34°

↓ 24°

EDITORIAL

A necessidade faz a hora

O número de empresas criadas em 2021 bateu recorde absoluto, atingindo a marca de 4,026 milhões de novos empreendimentos em apenas um ano - crescimento de 19,7% na comparação com o ano anterior. A análise fria dos números faz parecer que a economia brasileira está 'voando', como propala nosso ministro da Economia, Paulo Guedes. No entanto, basta uma análise mais detida à realidade por trás dos números que fica perceptível que a situação não é bem assim. Conforme dados do próprio Ministério da Economia, o ano de 2021 se encerrou com um total de 12 milhões de desempregados, o equivalente a 11,1% da força de trabalho nacional. Quem não quis se tornar estatística, precisou usar de todas as forças para garantir a renda suficiente para pagar as contas e cuidar de suas famílias. Eis, então, a razão principal para o enorme salto

no número de empresas criadas em 2021: a necessidade. Isso fica perceptível em cada conversa com os atores do mercado, em especial no setor de alimentação. Hoje, restaurantes, hotéis e lanchonetes enfrentam dificuldade para encontrar trabalhadores qualificados porque precisam demiti-los no auge da pandemia. Sem emprego, esses trabalhadores migraram para outros setores ou... criaram suas próprias empresas. Eles são impulsionados por uma economia cada vez mais dinâmica, visto que hoje não é necessária uma grande estrutura para atendimento ao público. Um espaço na cozinha de casa basta para elaborar quitutes e despachá-los via aplicativos de delivery. Basta ver que de cada 10 empresas abertas, 8 são de microempreendedores individuais - os MEIs. Essa tendência já havia sido observada em 2020, primeiro ano da pandemia de covid-19, quando o contingente

de desempregados aumentou de forma assustadora. A pesquisa GEM (Monitor de Empreendedorismo Global, na sigla em inglês) identificou que o número de empreendedores nascentes (com menos de 3 meses de negócio) motivados pela necessidade saltou de 20,3% em 2019 para 53,4% em 2020. É normal que as crises impulsionem o surgimento de novos negócios e certamente há um efeito favorável à economia, com mais pessoas conseguindo meios para garantir o sustento de suas famílias, o que faz toda a engrenagem girar. Porém, ainda é preciso ver até onde esses empreendedores conseguirão chegar, já que abrir uma empresa - principalmente como MEI - é uma tarefa muito mais fácil do que mantê-la em funcionamento. Eles precisarão de uma forte rede de apoio para guiá-los e ajudá-los a encontrar o tão almejado sucesso. Pode ser mais difícil, mas certamente será recompensador.

A separação dos Poderes

Sonia Fiori (*)

Pegando carona no artigo do renomado advogado Victor Humberto Maizman, "A separação dos Poderes", considerando o dever do equilíbrio entre instituições - vale observar alguns pontos. No texto, Maizman alerta sobre as eventuais sanções - julgamento a cargo do Congresso em relação a um "exemplo" de decisões de ministro do Supremo Tribunal Federal (STF) e Tribunal Superior Eleitoral (TSE). De pronto pontuo concordar com Maizman - inclusive se aplicando a mesma dinâmica constitucional sobre ações da presidência da República. Ocorre que nesse momento grupos bolsonaristas - principalmente extremistas, colocam em xeque decisões do ministro Alexandre de Moraes - presidente do TSE, no cenário das Eleições 2022. Há de se fazer uma leitura global desse quadro - já que o presidente Jair Bolsonaro e seu grupo apoiador - insiste em questionar um resultado que cravou sua derrota histórica. Pior, Bolsonaro e seu grupo fomentam o caos no país - protestos antidemocráticos - numa bolha de realidade paralela - alimentando uma massa de manobra com viés golpista. Vivem de mentiras - as chamadas fake news, e negam a verdade dos fatos: Luiz Inácio Lula da Silva venceu as eleições - aliás duas vezes assinalando o primeiro e o segundo turno. Assim, se as decisões do ministro Alexandre de Moraes se fazem com maestria nesse momento - há de se lembrar que não há decisão sem que seja "provocada"



- ou seja, neste caso sempre foram pautadas em respostas às "indagações" que tem sido acirradas. Leia-se a mais recente relacionada ao pedido do PL para que fosse desconsiderado o resultado de urnas antigas "somente no segundo turno", levando à multa de R\$ 22,9 milhões depois que o Republicanos e o PP asseveraram "não questionar o resultado das Eleições". Ora, Alexandre de Moraes é o presidente do TSE - está simplesmente exercendo o seu papel diante de um dos mais sombrios períodos da memória do Brasil - com as tentativas de Bolsonaro de burlar a Democracia, atacar constantemente a Justiça, aflorando em seus apoiadores o absurdo pedido de intervenção militar. Portanto, as decisões do ministro surgem como naturais diante das "demandas" levianas por sinal - de um grupo de bolsonaristas - com retóricas ameaças contra o Estado Democrático de Direito - e heroicas, porque resguardam a nação, o povo, e a Constituição! Mais, salvam o país de um presidente que na maioria absoluta de seus atos deixou claro a marca do fascismo e que foi o responsável pela megafábria de fake news que cegou milhões para a verdade. Mas luz do sol tudo iluminará em 2023! No mais, um parabéns ao ministro Alexandre de Moraes pelo trabalho ímpar/exemplar na defesa da Democracia. Se alguém nesse país é ícone em desrespeitar a "harmonia entre Poderes", se chama Jair Bolsonaro!

SONIA FIORI é jornalista em Mato Grosso

VARIOLA DOS MACACOS: CUIDADOS, PREVENÇÃO E DIAGNÓSTICO

Apesar de levar o nome de "variola dos macacos", a transmissão da doença não está relacionada aos macacos. O nome vem da descoberta inicial do vírus em macacos em um laboratório dinamarquês em 1958. Até o momento, o mundo registra 41,5 mil casos distribuídos em 96 países.

De acordo com a Organização Mundial da Saúde, 98,5% dos casos estão entre pessoas do sexo masculino. Desse percentual, 76,5% é de homens entre 18 e 44 anos; 0,5% de 0 a 17 anos e 0,1% de 0 a 4 anos. A idade mediana dos infectados é 36 anos. O sintoma mais comum nas pessoas diagnosticadas com a doença é a febre. No Brasil, além da reação térmica do corpo, pacientes relataram inchaço de gânglios, erupções na pele e dores musculares. Quanto aos locais das erupções, 59,9% acometeram órgãos genitais dos infectados, 44,4% no tronco e 40,3% em membros superiores.

Ao sentir algum sintoma suspeito que possa ser compatível com a variola dos macacos, também conhecida como monkeypox, procure uma Unidade Básica de Saúde (UBS) ou Unidade de Pronto Atendimento para avaliação. Informe-se você teve contato próximo com alguém com suspeita ou confirmação da doença. Se possível, isole-se e evite o contato próximo com outras pessoas.

OS SINAIS E SINTOMAS, EM GERAL, INCLUEM:

Erupção cutânea ou lesões de pele; Adenomegalia/Linfonodos inchados (ínguas); Febre; Dores no corpo; Dor de cabeça; Calafrio; Fraqueza.

DIAGNÓSTICOS - Caso suspeito: pessoa de qualquer idade que apresenta início súbito de lesão em mucosas e/ou erupção na pele aguda profunda e bem circunscrita de monkeypox, única ou múltipla, em qualquer parte do corpo; e/ou dor proctite (por exemplo, dor anorretal, sangramento) e/ou edema peniano, podendo estar associada a outros sintomas.

Caso provável: caso que atende à definição de caso suspeito, que apresente um ou mais critérios (Plano de Contingência - página 8), com investigação laboratorial de variola dos macacos não realizada ou inconclusiva, e que o diagnóstico da doença não pode ser descartado apenas pela

confirmação clínico-laboratorial de outro diagnóstico.

Caso confirmado: caso suspeito com resultado laboratorial "positivo/detectável" para variola dos macacos por diagnóstico molecular (PCR em tempo real e/sequenciamento).

Caso descartado: caso suspeito com resultado laboratorial "negativo/não detectável" para variola dos macacos por diagnóstico molecular (PCR em tempo real e/sequenciamento).

PREVENÇÃO - A principal forma de proteção contra a monkeypox é a prevenção. Assim, aconselha-se a evitar o contato direto com pessoas com suspeita ou confirmação da doença. E no caso da necessidade de contato (por exemplo: cuidadores, profissionais da saúde, familiares próximos e parceiros, etc.) utilizar luvas, máscaras, avental e óculos de proteção.

Pessoas com suspeita ou confirmação da doença devem cumprir isolamento imediato, não compartilhar objetos e material de uso pessoal, tais como toalhas, roupas, lençóis, escovas de dente, talheres, até o término do período de transmissão.

Lave regularmente as mãos com água e sabão ou utilize álcool em gel, principalmente após o contato com a pessoa infectada, suas roupas, lençóis, toalhas e outros itens ou superfícies que possam ter entrado em contato com as erupções e lesões da pele ou secreções respiratórias (por exemplo, utensílios, pratos).

Lave as roupas de cama, roupas, toalhas, lençóis, talheres e objetos pessoais da pessoa com água morna e detergente. Limpe e desinfete todas as superfícies contaminadas e descartar os resíduos contaminados (por exemplo, curativos) de forma adequada.

Todas as informações sobre a variola dos macacos estão disponíveis no site do Ministério da Saúde (www.gov.br/saude/pt-br)



Obesidade e riscos ao coração

Max Lima (*)



A gordura abdominal aumenta o risco de entupimento das artérias, dificultando o desempenho adequado do coração; controle nutricional e atividade física regular reduzem os riscos em até 58%.

Um dos fatores de risco das doenças cardiovasculares que têm se tornado prevalentes nos últimos anos é o excesso de peso. Das seis principais causas de morte no Brasil, quatro estão diretamente ligadas à obesidade: acidente vascular cerebral (AVC), infarto do miocárdio, diabetes e hipertensão.

Indicadores do Ministério da Saúde mostram o avanço do problema com o aumento de 60% da prevalência da obesidade no Brasil nos últimos dez anos, passando de 11,8% em 2006 para 18,9% em 2016. O sobrepeso na população também subiu de 42,6% para 53,8% no período. Ou seja, a maioria dos brasileiros está acima do peso ideal.

A preocupação não é só com a obesidade mórbida, mesmo pessoas com sobrepeso começam a ter taxas de glicemia altas. O país que já teve alta taxa de subnutridos agora registra uma verdadeira epidemia da obesidade, que está associada a um aumento do risco de doenças cardiovasculares.

O tecido adiposo, antes considerado um fator de sobrevivência, passou a ser um alto risco para o coração. Esse reservatório da energia normalmente utilizada nos processos metabólicos de manutenção das atividades diárias teve uma mudança radical do seu papel por causa da modificação do estilo de vida, dos hábitos alimentares e do aumento do sedentarismo.

Hoje compreendemos melhor como o excesso de gordura, especialmente de localização visceral, promove profundas alterações em nosso organismo.

A gordura em torno dos órgãos dentro da cavidade abdominal, conhecida como gordura abdominal, aumenta o risco de entupimento das artérias,

dificultando o desempenho adequado do coração. Isso ocorre porque o acúmulo de células gordurosas produz substâncias inflamatórias que se alojam nos vasos sanguíneos. As placas de gordura que se formam obstruem a passagem do sangue, o que pode causar infartos e derrames.

É importante conscientizar a população quanto aos riscos que o excesso de peso traz à saúde. A princípio, a obesidade pode ser evitada ou tratada, mas todas as medidas requerem grandes modificações do estilo de vida. Com um controle nutricional adequado, restringindo gorduras saturadas e carboidratos, e atividade física regular, é possível reduzir em até 58% o risco de desenvolver doenças cardiovasculares. Medicamentos para controlar ansiedade podem ser indicados e, em casos especiais, até mesmo a cirurgia bariátrica.

Um estilo de vida saudável requer mudanças nos hábitos tradicionais e demanda disciplina, requer cuidado médico, apoio nutricional e psicológico e acima de tudo suporte familiar. Apesar das dificuldades, e diante da epidemia de doenças cardiovasculares, este é o desafio que temos a enfrentar. Na prática, para saber quando a gordura abdominal compromete a saúde, a medição da circunferência abdominal com uma fita métrica não pode passar de 88 cm, nas mulheres, e de 102 cm, nos homens. O problema está associado a níveis altos de triglicerídeos, baixos níveis do bom colesterol (HDL), resistência à ação da insulina e consequente elevação dos níveis do açúcar no sangue (diabetes).

MAX LIMA é médico especialista em cardiologia e terapia intensiva, conselheiro do CFM, médico do corpo clínico do hospital israelita Albert Einstein, ex-presidente da Sociedade Brasileira de Cardiologia de Mato Grosso (SBCMT), Médico Cardiologista do Heart Team Ecardio no Hospital Amecor e na Clínica Vida, Saúde e Diagnóstico. CRMT 6194

'TAXA DO AGRO'

Fethab vira exemplo para estados

Fundo que 'taxa' o agronegócio deve arrecadar R\$ 3,3 bilhões este ano, valor que será investido prioritariamente em obras de infraestrutura

Disk Farmácia
Ligou. Pediu. Chegou.
3648-8888

FARMÁCIA
Unimed

Felipe Leonel

O Fundo Estadual de Transporte e Habitação (Fethab) de Mato Grosso está se tornando um exemplo para outros estados que pretendem aplicar taxas sobre o agronegócio. Em Mato Grosso, o fundo deve arrecadar R\$ 3,26 bilhões somente neste ano. Esses valores são aplicados em investimentos estratégicos para o estado, principalmente na área de infraestrutura, com a pavimentação e manutenção de estradas que ajudam a escoar a produção do agronegócio.

Levantamento realizado pela reportagem do jornal Valor Econômico destaca que o Fethab deve aumentar sua arrecadação em 20% em 2023, na comparação com 2022, devido ao aumento da produção

agropecuária e à valorização das cotações das commodities agrícolas.

Conforme a reportagem do Valor, os governadores de Goiás e Paraná se inspiraram na legislação mato-grossense para criarem taxas semelhantes sobre o agronegócio. Porém, apenas Goiás conseguiu aprovar o projeto na Assembleia Legislativa até o momento. No Paraná, a pressão do setor fez com que o projeto nem fosse apreciado pelos deputados estaduais. O jornal cita também que há divergências jurídicas sobre o tema.

Essas divergências, conforme especialistas consultados pelo Valor, poderiam ganhar outras proporções no Supremo Tribunal Federal (STF) caso outros Estados passem a criar fundos semelhantes. O próprio Fethab de Mato Grosso é alvo de uma ação direta de inconstitucionalidade (ADI) na Suprema Corte, porque ele é visto como um imposto disfarçado.

A cobrança do Fethab é calculada com base em um percentual da UPF (Unidade de Padrão Fiscal), que atualmente é de R\$ 219,59 em Mato Grosso. Para cada tonelada de soja transportada, é cobrado 10% da UPF. Já para o algodão, é cobrado 30% da UPF sobre a tonelada que é exportada e 45% sobre o algodão vendido internamente. Também é cobrado 11,5% da UPF sobre cada bovino transportado para abate. Outros itens como carne de frango, milho, feijão



Fethab é cobrado sobre as commodities agrícolas produzidas em Mato Grosso, como soja, milho e algodão

é cobrado 10% da UPF. Já para o algodão, é cobrado 30% da UPF sobre a tonelada que é exportada e 45% sobre o algodão vendido internamente. Também é cobrado 11,5% da UPF sobre cada bovino transportado para abate. Outros itens como carne de frango, milho, feijão

e combustíveis também entram na lista de itens taxados. Caso o produtor opte por não pagar o Fethab, ele pode ter seus benefícios fiscais sobre o Imposto sobre Circulação de Mercadorias e Serviços (ICMS) reduzidos ou cortados. Daí o argumento de que a taxa seja um 'imposto' para o agro-

negócio, pois a falta de seu pagamento leva ao corte de benefícios.

Apesar dos elogios, o jornal traz algumas preocupações quanto ao 'imposto'. Especialistas apontam que essa cobrança poderia provocar falta de dinheiro para atividades essenciais para os produtores, como

a compra de maquinários, insumos e pagamento de salários. Isso porque o preço das commodities é definido pela lei da oferta e demanda. Portanto, se houver uma queda nas cotações, os produtores ainda teriam que pagar a taxa, o que poderia prejudicar o caixa das fazendas.

DEBATE NA AL - O governo corre contra o tempo para aprovar a renovação do Fethab adicional, que encerra no dia 30 de dezembro. O assunto foi tema de debates durante uma reunião entre o governador Mauro Mendes (União) e sua base de apoio na Assembleia Legislativa, realizada durante a última semana.

Na ocasião, os deputados cobraram que o governo acelere o envio do projeto de lei à Assembleia. Isso porque a proposta não será votada sem discussão no Parlamento, sobre possibilidades de mudanças no texto para garantir que os recursos arrecadados sejam aplicados nas áreas para as quais o fundo foi criado: infraestrutura e habitação.

Durante o encontro, o governador prometeu encaminhar o texto nesta semana.

EXPORTAÇÕES EM ALTA

Balança comercial tem superávit de US\$ 6,67 bi

Wellton Máximo/ABR

O bom desempenho da safra de grãos e as exportações de petróleo fizeram a balança comercial registrar o maior superávit para meses de novembro, informou o Banco Central (BC). No mês passado, o país exportou US\$ 6,675 bilhões a mais do que importou. Em novembro do ano passado, a balança tinha registrado déficit de US\$ 1,11 bilhão. Esse é o melhor resultado para o mês desde o início da série histórica, em 1989.

De janeiro a novembro deste ano, a balança comercial acumula superávit de US\$ 58,025 bilhões. Isso representa 0,7% a mais que o registrado nos mesmos meses do ano passado. O saldo acumulado, que até outubro estava abaixo do registrado em 2021, reagiu e agora bate recorde para os 11 meses do ano.

No mês passado, o Brasil vendeu US\$ 28,164 bilhões

para o exterior e comprou US\$ 21,489 bilhões. As exportações subiram 30,5% em relação a novembro do ano passado, pelo critério da média diária, e bateram recorde em novembro, desde o início da série histórica, em 1989. As importações caíram 5,5% na mesma comparação, mas registraram o segundo melhor novembro da história, só perdendo para o mesmo mês de 2021.

No caso das exportações, o recorde deve-se mais ao aumento dos embarques que dos preços internacionais das mercadorias do que do volume comercializado. No mês passado, o volume de mercadorias exportadas subiu em média 27,2% na comparação com novembro do ano passado, enquanto os preços médios aumentaram 8%.

A valorização dos preços das mercadorias vendidas para o exterior poderia ser maior não fosse a que-

da do minério de ferro, cuja cotação caiu 27% na mesma comparação, e por produtos industrializados de ferro, como ferro-gusa, ferro-espoja e ligas de ferro, cujo preço recuou 20,3%, por causa dos lockdowns na China, que reduziram a demanda internacional.

Nas importações, a quantidade comprada caiu 4,9%, refletindo a desaceleração da economia, mas os preços médios aumentaram 7,6%. A alta dos preços foi puxada principalmente por adubos, fertilizantes, petróleo, carvão mineral e trigo, itens que ficaram mais caros após o início da guerra entre Rússia e Ucrânia.

No setor agropecuário, o aumento do volume embarcado, provocado pela safra de grãos, principalmente pela segunda safra de milho, pesou mais nas exportações. O volume de mercadorias embarcadas avançou 35,9% em novembro na comparação com o



Safra de grãos compensou queda nas exportações de ferro

mesmo mês de 2021, enquanto o preço médio subiu 24,2%. Na indústria de transformação, a quantidade exportada subiu 16,5%, com o preço médio aumentando 9,8%.

Os produtos com maior destaque nas exportações agropecuárias foram milho não moído, exceto milho doce (+222,3%), café não torrado (+47,4%) e soja

(+16,2%) na agropecuária. O destaque negativo foram sementes oleaginosas, cujas exportações caíram 84% de novembro do ano passado a novembro deste ano.

PLANO ESTRATÉGICO

Petrobras prevê investir R\$ 400 bi em 5 anos

Vitor Abdala/ABR

A Petrobras prevê investir US\$ 78 bilhões (cerca de R\$ 400 bilhões) nos próximos cinco anos. O valor do investimento, que considera apenas o Capex (despesas de capital), está no Plano Estratégico da empresa para o período de 2023 a 2027.

O valor do Capex é 15% superior ao do plano anterior (2022-2026), que havia sido de US\$ 68 bilhões, maior que a média dos cinco últimos planos estratégicos (US\$ 72 bilhões).

O Plano Estratégico 2023-2027 também prevê US\$ 20 bilhões em no-

vos afretamentos de plataformas, o que totaliza o valor de recursos em projetos para quase US\$ 100 bilhões, ou mais de meio trilhão de reais.

"O novo PE da Petrobras mantém como visão ser a melhor empresa de energia na geração de valor com foco em óleo e gás, sustentabilidade, segurança e respeito às pessoas e ao meio ambiente, preservando o nível saudável de endividamento, a redução na emissão de carbono e uma contribuição efetiva da Petrobras para um futuro próspero e sustentável", informa a Petrobras em nota.

Do total de US\$ 78 bilhões, US\$ 64 bilhões (83% do Capex) serão investidos na área de exploração e produção. O pré-sal receberá a maior parte desses recursos, uma vez que deverá responder por 78% de toda a produção da Petrobras em 2027, segundo a empresa.

Apenas no campo de Búzios, na Bacia de Santos, cuja produção deve crescer de 600 mil barris de óleo diários em 2023 para 2 milhões em 2027, deverão ser investidos US\$ 23 bilhões.

A Margem Equatorial, nova fronteira exploratória localizada no norte e nordeste da costa bra-

sileira, em faixa que se estende do Amapá ao Rio Grande do Norte, também receberá investimentos: cerca de US\$ 3 bilhões.

A área de refino e gás natural terá uma ampliação do seu Capex, em cerca de 30% em relação ao plano anterior, totalizando US\$ 9,2 bilhões entre 2023 e 2027.

Serão investidos ainda US\$ 3,7 bilhões em projetos de descarbonização (ou seja, de redução das emissões de gases do efeito estufa), US\$ 600 milhões em projetos de biodiesel renovável e bioquerosene de aviação.

No âmbito da transição energética, ou seja, para

uma economia de baixa emissão de carbono, foram identificados três no-

vos negócios: hidrogênio, eólica offshore e captura de carbono.

CAIXA MINISTÉRIO DA ECONOMIA **PÁTRIA AMADA BRASIL** GOVERNO FEDERAL

AVISO DE VENDA

Edital de Leilão Público nº 3011/0223 - 1º Leilão e nº 3012/0223 - 2º Leilão

A CAIXA ECONÔMICA FEDERAL - CAIXA, por meio da CN Manutenção de Bens, torna público aos interessados que venderá, pela maior oferta, respeitado o preço mínimo de venda, constante do anexo II, deste Edital, no estado físico e de ocupação em que se encontra(m), imóvel (is) recebido (s) em garantia, nos contratos inadimplentes de Alienação Fiduciária, de propriedade da CAIXA. O Edital de Leilão Público - Condições Básicas, do qual é parte integrante o presente aviso de venda, de 20/01/2023 até 30/01/2023, no primeiro leilão, e de 03/02/2023 até 14/02/2023, no segundo leilão, em horário bancário, nas Agências da CAIXA situadas em todo território nacional e no escritório do Leiloeiro JOSÉ CELLI KILDARE FRAGA GOMES, no endereço Avenida Luís Viana Filho, 6462, Sala 509-A, Empresarial Wall Street, Patamares, Salvador/BA - CEP: 41.730-101, telefones 71/3327-2999 (fixo) e 71/98146-8452 (What's APP) e atendimento de segunda a sexta-feira de 9:00h às 17:00h, site www.rleiloes.com.br. O Edital estará disponível também no site www.caixa.gov.br/leiloescaixa. O 1º Leilão realizará-se-á no dia 31/01/2023, às 10h, no site www.rleiloes.com.br, na presença dos interessados ou seus procuradores que comparecerem no ato. Os lotes remanescentes, não vendidos no 1º Leilão, serão ofertados no 2º Leilão no dia 15/02/2023 às 10h, no site www.rleiloes.com.br, na presença dos interessados ou seus procuradores que comparecerem no ato.

COMISSÃO PERMANENTE DE LICITAÇÃO - CN MANUTENÇÃO DE BENS

MEDIDA IMPOSITIVA

AMM orienta sobre 'taxa do lixo'

Associação alerta que prefeitos podem responder por irregularidade gravíssima no Tribunal de Contas caso não aprovem a criação da taxa

Disk Farmácia
Ligou. Pediu. Chegou.
3648-8888

FARMÁCIA
Unimed

Rafael Machado

O presidente da Associação Mato-grossense dos Municípios (AMM), Neurilan Fraga, afirmou que os prefeitos são obrigados a cobrar a taxa de lixo sob pena de responder por irregularidade gravíssima no Tribunal de Contas do Estado (TCE), por renúncia fiscal.

Em conversa com jornalistas, Neurilan destacou que a cobrança é prevista no Marco Regulatório do Saneamento Básico, aprovado pelo Congresso Federal em 2020. Diante disso, os gestores não têm outra alternativa.

O assunto começou a ganhar grandes proporções durante a discussão

do tema na Câmara de Cuiabá. A Prefeitura reforça o posicionamento de Neurilan. No entanto, os vereadores da oposição citam que o imposto não é obrigatório e que o pagamento pelo serviço que será cobrado já está incluído no IPTU (Imposto Predial e Territorial Urbano).

"Com todo respeito à Câmara de Vereadores de Cuiabá, aos vereadores que pensam assim, eles estão equivocados. Os prefeitos, os gestores municipais, têm que fazer a cobrança da taxa de coleta, transporte e armazenamento do lixo, isso está na lei federal, o Marco Regulatório, se o gestor não cobrar a taxa de coleta de lixo ele incorre em uma regularidade gravíssima perante ao Tribunal de Contas, porque isso é renúncia fiscal, renúncia financeira", explicou Neurilan, durante entrevista à imprensa na última quinta-feira, 1º de dezembro.

O presidente do Tribunal de Contas de Mato



Gilberto Leite

Neurilan afirma que prefeitos podem ser responsabilizados por renúncia fiscal caso não aprovem a taxa do lixo

Grosso (TCE-MT), José Carlos Novelli, também reforçou a exigência da cobrança da taxa aos municípios.

"As prefeituras têm sim, por esse novo Marco do Saneamento, condi-

ções para cobrar a taxa. Evidentemente que as Câmaras estão com certa resistência, porque a população já está com muitas taxas e cada vez mais taxas, é óbvio que a reação natural da sociedade no

sentido de que não seja implementado", comentou.

DEBATE EM CUIABÁ - Em dezembro do ano passado, o prefeito encaminhou a proposta para Câmara, mas foi barrada pelos vereadores. Ema-

nuel alegou que a criação da tarifa atende às determinações previstas na Lei nº 14.026/2020, que trata sobre o novo marco regulatório do saneamento básico.

Na época, o emedebista criticou os parlamentares e disse que a decisão impediu que 35 mil famílias tivessem direito à isenção na cobrança da taxa de coleta de lixo.

Um novo projeto foi enviado neste ano. Conforme a proposta, estariam isentos os imóveis onde o consumo mensal de água não ultrapassa a quantidade de 10 m³.

Durante a discussão nas comissões da Câmara foi aprovada uma emenda que amplia a dispensa da tarifa aos estabelecimentos beneficentes e assistenciais, sem fins lucrativos; templos de qualquer culto; imóvel residencial, pertencente e utilizado para uso próprio, de pessoas com deficiência visual, idosos, aposentados, viúvos (as) com rendimento de até três salários mínimos; entre outras.

ALÍVIO NAS CONTAS

Nininho propõe farmácia pública para aposentados

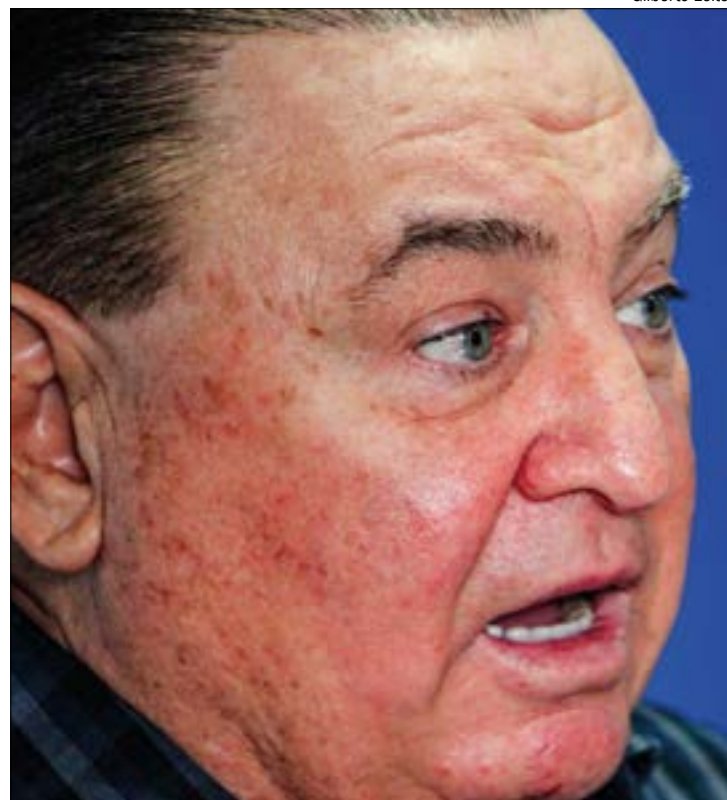

Gilberto Leite

Felipe Leonel e Rafael Machado

O deputado estadual Ondanir Bortolini, o Nininho (PSD), sugeriu a criação de uma farmácia pública para atender os servidores públicos aposentados e pensionistas de Mato Grosso. A sugestão foi dada durante entrevista na manhã desta quinta-feira, 1º de dezembro, quando Nininho comentava sobre a PEC dos Aposentados, que visa aumentar a margem de isenção de contribuição previdenciária.

"Disse isso ao governador, que o Estado procure ver a legalidade e criar uma farmácia, uma farmácia pública. Com certeza, se achar uma legalidade, criar uma farmácia pública para atender os nossos aposentados,

você vai baixar mais de 50% o custo do medicamento. Seria talvez muito, mas muito mais importante do que você querer isentar", disse.

Prevista para ser votada na próxima semana, a PEC dos Aposentados estende a isenção da alíquota previdenciária de 14% para os servidores que recebem até o teto do INSS, hoje em R\$ 7.082,77. Atualmente, os aposentados que recebem até R\$ 3,3 mil pagam apenas 11% de contribuição. Porém, quem recebe acima disso precisa contribuir com 14%.

O parlamentar disse que vai seguir o parecer da Comissão de Constituição e Justiça (CCJ), que apontou que a inconstitucionalidade da PEC, já que a iniciativa da proposta deveria partir do Poder Executivo.

Mesmo com o parecer contrário da CCJ, a PEC dos Aposentados seja aprovada pela Assembleia Legislativa em plenário, pois vários deputados se posicionaram favoráveis à medida, que foi proposta por lideranças partidárias.

Nininho também criticou a Assembleia por propor uma medida inconstitucional para 'jogar para a plateia'.

"Acho que a Assembleia não pode ser irresponsável de votar, simplesmente porque prometeu em campanha, porque fez política em cima disso. Eu não faço política dessa forma", disse o deputado, que acrescentou também que não vai mudar seu posicionamento em razão da pressão da categoria para aprovar a medida.

O CASO - A Assembleia Legislativa aprovou em 2020 a reforma da previdência, que aumentou a alíquota dos aposentados e pensionistas do Estado de 11% para 14%. A lei isentou deste reajuste os inativos com rendimentos de até R\$ 3,3 mil, que se mantiveram no desconto previdenciário de 11%.

Desde o início do debate o assunto causou desgastes, já que atinge a população em idade não produtiva e, na maior parte, com gastos significativos em saúde. Diante disso, as lideranças partidárias apresentaram a Proposta de Emenda à Constituição n. 7/2022 para manter a alíquota em 11% para todos os inativos com rendimentos até o teto do INSS.

RACHA INTERNO

Após derrota, Bezerra é criticado dentro do MDB

Rafael Machado

O deputado federal Juarez Costa (MDB) criticou as interferências da direção estadual do seu partido nas bases regionais, principalmente, em seu grupo. Ele comentou que as "caneçadas" vindas da diretoria têm afastado as principais lideranças municipais.

Juarez disse que as intervenções têm sido rotineiras e têm tirado a autonomia das bases. O emedebista, no entanto, não comentou o que teria motivado essas intervenções.

"Eu tenho minha região e eu não quero que na minha região, onde a gente tem um grupo, que se filiou, que é honesto com o partido, que fez o partido crescer e, de repente, com uma canetada aqui de cima você pega e tira esse pessoal do partido, nós queremos respeito", enfatizou.

O parlamentar negou que tenha interesse em assumir o comando da sigla

no estado. Ele defendeu a permanência do deputado federal e caciue do partido, Carlos Bezerra, na função, mas cobrou mais liberdade e respeito pelas bases municipais.

"A gente vai ter reunião em abril, existe um grande respeito por quem está à frente do partido há tanto tempo, agora a recíproca tem que ser verdadeira, a gente respeita e quer ser respeitado também, nós estamos no partido desde o início, fomos reeleitos, queremos continuar fazendo o melhor para o estado e o país, agora vamos conversar para que haja entendimento dentro do partido e que haja respeito com todos", disse.

Bezerra tem perdido força para continuar no comando da sigla desde que sofreu derrota nas urnas ao não se reeleger deputado federal. Nos bastidores, o nome de Juarez é um dos cotados para assumir a função a partir de 2023.

"Esse debate que aconteceu logo após o fim das eleições, com a derrota do Bezerra, é claro que iria vir à tona, mas é um debate que eu não abri ele e não quero ficar sustentando ele. Perder a eleição não é fácil e, de repente, já vem falar que vai tirar o cara da presidência do partido, não está certo, não há esse interesse e nós queremos construir um partido forte e com respeito", destacou.

CRÍTICAS A TETÉ - Juarez Costa também criticou a atuação de sua colega de partido, Teté Bezerra, no comando da Secretaria Estadual de Agricultura Familiar (Seaf). Juarez disse que destinou emendas para compra de maquinário e equipamentos para agricultura familiar, mas não tem sido informado sobre o destino do recurso enviado à pasta.

"Coloquei emenda dentro da Seaf para compra de maquinários, equipamentos para agricultura fami-

liar e a secretária entregou equipamentos [...] sem me consultar, sem falar comigo", reclamou.

O deputado afirmou não saber da lista que corre pe-

los bastidores, onde apoiadores coletam assinaturas para pedir ao governador Mauro Mendes (União) a continuidade de Teté no comando da pasta em 2023.

Juarez, no entanto, não quer que ela permaneça na pasta e defendeu que o suplente de deputado estadual, Silvano Amaral, seja recolocado na função.



Gilberto Leite

Juarez Costa se diz indignado com intervenções da direção estadual nas bases regionais, especialmente no seu grupo

NOVA ONDA

Três cidades de MT têm alerta vermelho para o coronavírus

Outros 18 municípios estão classificados com alerta laranja, referente ao risco alto de transmissão

Disk Farmácia
 Ligon. Pedir. Chegou.
3648-8888

FARMÁCIA
 Unimed

Gabriel Soares

Três municípios de Mato Grosso estão classificados com risco muito alto de transmissão do coronavírus, devido a um aumento repentino no número de novos casos positivos de covid-19 nos últimos 14 dias. Os dados são do Painel Covid-19 da Secretaria de Estado de Saúde (SES-MT), atualizado na sexta-feira, 2 de dezembro.

Outros 18 municípios estão classificados com alerta laranja, referente ao risco alto de transmissão (veja a lista no final da matéria).

Conquista D'Oeste, localizada na região Oeste, próximo a Cáceres, é a cidade que teve o maior surto nos últimos dias. A cidade tem uma população de 4.038 pessoas e já teve 1.143 casos confirmados desde o começo da pandemia. Nos últimos 14 dias, foram 32 novos casos. A cobertura vacinal na cidade está em 75%.

Porto dos Gaúchos, localizada na região Noroeste, próximo a Juara, ocupa a segunda colocação no nível de alerta. A cidade de 5.410 habitantes já registrou 2.166 casos de covid-19 desde o começo da pandemia. Destes, 30 casos foram registrados nos últimos 14 dias. A cobertura vacinal na cidade está em 72%.

O terceiro município da lista é Acorizal, cidade vizinha a Cuiabá. Com uma população de 5.399 habitantes, a cidade já registrou 1.563 casos de covid-19 desde o começo da doença. Nos últimos 14 dias, foram 27 novos casos confirmados da doença. A cobertura vacinal da cidade está em 94%.

Como ocorre em outras regiões do Brasil, Mato Grosso vive uma nova onda de covid-19, causada por novas variantes da ômicron. Nos últimos 14 dias, o estado registrou 2.453 novos casos confirmados da doença e 2 óbitos. O número de municípios em que nenhum caso foi registrado caiu de 50 para 38.

CONFIRA A LISTA:

- Cocalinho
- Serra Nova Dourada
- Porto Estrela
- Novo Santo Antonio
- Pontes e Lacerda
- Barra do Bugres
- Nova Xavantina
- Araputanga
- Figueiropolis d'Oeste
- Carlinda
- Rondolândia
- Campinópolis
- Tangara da Serra
- Araguaiana
- Lucas do Rio Verde
- Confresa
- Santa Carmem



Uso de máscara e vacinação continuam sendo as melhores formas de prevenir o contágio pelo coronavírus

NOVA EXPOSIÇÃO

Maior réplica de dinossauro do país ficará em Museu em Cuiabá

Da redação

Uma réplica de esqueleto de dinossauro de 20 metros de comprimento e 3,5 metros de altura, considerada a maior do Brasil, passa a integrar o acervo do Museu de História Natural de Mato Grosso na próxima semana. A obra foi criada pelo artista Carlos Scarpini, e ficará exposta na área verde do espaço cultural, a partir da próxima quinta-feira (08.12).

Trata-se de uma réplica de dinossauro do grupo saurópode, conhecidos por serem herbívoros e terem pescoços longos. O esqueleto reproduz uma espécie que viveu há 85 milhões de anos em Mato Grosso. Além do saurópode, o acervo do Museu de História Natural também inclui uma réplica do carnívoro Pycnonemosaurus nevesi, que possui 2,20 metros de altura e 7 metros de comprimento. Ambas foram criadas pelo paleoartista Carlos Scarpini, que já foi responsável pela elaboração

de 11 acervos no Brasil e no exterior.

“O público vai se encantar com esse gigante e esperamos que ele desperte ainda mais o interesse das pessoas pela ciência, já que será a maior réplica osteológica do Brasil. Nossa expectativa é colocar o Museu de História Natural como referência turística da região”, destaca a curadora Vitória Ramirez Zanquetta.

Segundo Ênir Maria Silva, coordenadora do Museu, a exposição do novo dinossauro é um projeto que está sendo desenhado há algum tempo, por se tratar de um animal que viveu há milhões de anos em Mato Grosso.

“Em 2008, fiz parte da equipe que realizou escavações na comunidade de Jangada Roncador, em Chapada dos Guimarães, onde encontramos registros fósseis desse dinossauro. Desde então, os fósseis fazem parte do acervo do Museu, e agora, com a réplica em tamanho real, estamos muito felizes em

compartilhar esses conhecimentos científicos com os visitantes”.

Além das réplicas de dinossauros, o Museu possui exposições permanentes de paleontologia e arqueologia, acervo indígena e peças históricas da Casa Dom Aquino. O espaço cultural é localizado em uma ampla área verde próxima ao rio Cuiabá, e oferece café, loja de artesanato e parquinho.

SERVIÇO

O Museu de História Natural de Mato Grosso é um dos equipamentos culturais da Secretaria de Estado de Cultura, Esporte e Lazer (Secel), em funcionamento sob gestão compartilhada com o Instituto Ecosistemas e Populações Tradicionais (Eccoss).

Endereço: Avenida Manoel José de Arruda (Beira Rio), nº 2000, bairro Jardim Europa, Cuiabá/MT

Visitação: de quarta a domingo, das 8h às 18h

Entrada: R\$ 12,00 (inteira) e R\$ 6,00 (meia). Gratuito aos domingos.

PRIORIDADE

Recurso para assistência social cresce 346% em quatro anos

Da redação

O Governo de Mato Grosso tem reconhecido a importância das ações de assistência social às famílias mais vulneráveis dos 141 municípios do Estado, e, por meio da Secretaria de Assistência Social e Cidadania (Setasc), tem aumentado anualmente os investimentos no cofinanciamento do Sistema Único de Assistência Social (SUAS). Enquanto em 2019 o recurso destinado foi de R\$ 6,5 milhões, para 2023 a previsão de investimento é de R\$ 28,9 milhões, o que representa um aumento de 346,83% em quatro anos.

Os dados foram apresentados pela secretária da Setasc, Rosamaria Carvalho, durante a 5ª Reunião Ordinária da Comissão de Intergestores Bipartite do Sistema Único de Assistência Social (SUAS), nesta semana.

Conforme Rosamaria, o Fundo Estadual de Assistência Social (FEAS), que é composto por recursos

repassados pelos governos federal e estadual para o custeio de diversos programas e ações, também registrou incremento de 433% do orçamento de 2019 para o 2023, cuja previsão é de R\$ 56.322.855,00 somente de recursos estaduais. E junto ao Banco Internacional para Reconstrução e Desenvolvimento de Financiamento (BIRD), a Setasc obteve o valor 1,8 milhão de dólares para investir na Rede do Sistema Único de Assistência Social de Mato Grosso, que será um novo sistema de gestão da informação.

Durante a reunião, a secretária também lançou o Programa Estadual de Educação Permanente do SUAS-MT - o “Educa SUAS-MT”, que terá início em 2023. O programa compõe o plano estadual, cuja ação inicial foi a criação da Escola do SUAS, no formato de educação à distância (EAD), com início a partir de 2023.

De acordo com Rosamaria Carvalho, os avanços

foram possíveis graças a estruturação e organizacional da Secretaria Adjunta de Assistência Social, com a criação de superintendências e coordenadorias com as funções essenciais da Gestão do SUAS; dos instrumentos de planejamento com a implantação do Plano Estadual de Assistência Social com um Diagnóstico Socio territorial; da criação do Comitê intersecretorial de acompanhamento e monitoramento da Política Nacional População em Situação de Rua (CIAMP RUA), além da lei que institui a Política Estadual de Assistência Social, publicada em janeiro deste ano.

“Mesmo com os desafios de ordem territorial e de diversidades regionais, registramos resultados e avanços que foram conquistados com muito esforço e dedicação de toda a equipe técnica da Setasc, em parceria com os 141 municípios”, destacou a secretária adjunta de Assistência Social, Leicy Vitória.

POLÍCIA

QUASE VIROU TRAGÉDIA Dentista atropela três bolsonaristas em quartel

Igor Guilherme

Uma mulher, de 32 anos, foi presa após atropelar três manifestantes bolsonaristas que pediam por golpe de Estado na frente da 13ª brigada, localizada na Avenida do CPA, em Cuiabá. O caso foi registrado na tarde deste domingo (4).

A suspeita, que é uma dentista, não obedeceu à ordem de parada dos policiais e avançou contra o bloqueio. Dentre as pessoas atropeladas, uma delas sofreu uma lesão na perna.

Segundo o boletim de ocorrência, a suspeita tentou fugir do local após atropelar os manifestantes. Para deter o veículo, os policiais deram três tiros em um dos pneus.

Durante a abordagem, a mulher se recusou a descer do carro e foi necessário que os policiais usassem da força para detê-la.

Os agentes encontraram um cigarro de maconha no carro e a mulher foi levada à delegacia.

O estado de saúde das vítimas não foi divulgado. O caso é investigado.

PREJUÍZO AO TRÁFICO

Gefron apreende R\$ 829 mil em pasta base de cocaína

Igor Guilherme

Dois homens, de 32 e 18 anos, foram presos após serem flagrados com drogas em um caminhão na manhã desta sexta-feira (2), em Porto Esperidião, região fronteira de Mato Grosso. A prisão foi feita por uma força-tarefa do Grupo Especial de Fronteira (Gefron).

Os criminosos levavam pasta base de cocaína e cloridrato de cocaína. Com a apreensão, o Gefron gerou quase R\$ 1 milhão de prejuízo ao tráfico de drogas.

Segundo informação do boletim de ocorrência, os policiais abordaram o caminhão dos suspeitos que seguia no sentido Bolívia/Brasil e durante as buscas, os agentes localizaram 35 pacotes, sendo 11 de cloridrato de cocaína e 24 sendo pasta base da droga.

Os dois foram presos em flagrante e o carregamento foi apreendido pelos agentes.

O valor total da apreensão, considerando as drogas e o caminhão é de R\$ 823,9 mil.

O caso é investigado.

AÇÃO RÁPIDA

Dupla invade banco, mas foge ‘com mãos abanando’

Igor Guilherme

Dois homens, de identidade não reveladas, invadiram uma agência do Banco do Brasil na madrugada desta segunda-feira (5), em Nova Canaã do Norte, município próximo de Colíder, região do Nortão de Mato Grosso. Os bandidos tiveram acesso à agência através de uma loja vizinha, mas fugiram sem levar nada no momento que o alarme tocou.

Segundo o boletim de ocorrência, os vigilantes da agência acionaram os policiais que, com a ajuda do gerente, entraram no local

e foram direto na direção da sala do cofre.

No local, os policiais viram vários buracos no forro, feitos pelos bandidos, na tentativa de cair diretamente na sala onde teriam acesso ao cofre da agência.

Os policiais examinaram o local e viram que os bandidos conseguiram fugir. Os policiais realizaram rondas pelo local e solicitaram a gravação do circuito interno.

Nas imagens obtidas pelas câmeras, os criminosos são vistos descendo de um carro, carregando uma cor da nas mãos e entrando na loja vizinha da agência.

O caso é investigado.

MACHÃO EM CANA

Homem tenta matar esposa com facão e ataca policial

Felipe Leonel

Um homem foi preso na madrugada deste domingo após tentar matar a esposa com golpes de facão e atentar contra a vida de um policial militar durante a ocorrência. O fato ocorreu por volta de uma hora da madrugada em Primavera do Leste.

Conforme o boletim de ocorrência, os policiais foram avisados via rádio que um homem estava em posse de um facão e estaria tentando matar a esposa. Quando os militares chegaram no local, constaram que a vítima estava com diversos ferimentos e hematomas pelo corpo e o suspeito se prendeu dentro de casa.

Os policiais ainda pediram para que ele saísse de casa, mas ele se recusou e também apagou todas as luzes da residência.

Foi necessário uso de força física para adentrar na residência e quando os PMs entraram, o agressor tentou atingir um deles com o facão, sendo que os policiais desferiram um tiro no peito dele para impedir a agressão.

Diante dos fatos, o agressor e a vítima foram encaminhados com vida para o hospital. Ainda de acordo com a vítima, ela sofre violência doméstica com frequência e já possui um boletim de ocorrência contra o esposo por tentativa de homicídio.

anuncie
CONOSCO

Jornal
ESTADÃO
 Mato Grosso

(65) 3365-1187

INCENTIVO AO GNV

Motoristas ganham linha de crédito

Valor do crédito é de até R\$ 6 mil, com juros de 1,40% ao mês para quem quitar as parcelas em dia, e prazo de 18 meses para pagamento

Disk Farmácia
Ligou. Pediu. Chegou.
3648-8888

FARMÁCIA
Unimed

com prazo de até 18 meses de financiamento.

Com a alta constante no preço do combustível, a troca para o GNV passou ser um negócio atrativo para quem percorre muitos quilômetros diariamente. Em uma expectativa realista, um veículo que percorre, em média, 350 quilômetros por dia, com o preço da gasolina a R\$ 5,29, economizaria 51% com o gás natural. Além da vantagem de rodar mais e gastar menos, o GNV proporciona benefícios para o meio ambiente, emitindo 60% menos dióxido de carbono (CO2) do que a gasolina e o etanol.

De acordo com o Detran, apenas neste ano, 3.251 veículos foram convertidos para o uso de gás natural veicular em todo o Estado.

O presidente da Desenvolve MT, Jair Marques, afirma que "o lançamento do programa do Governo visa melhorar a renda dos profissionais que utilizam o veículo para o seu trabalho, além de proporcionar



Gilberto Leite

Cálculo aponta economia de 51% no gasto com combustível para os motoristas que rodam 350km ao dia

tas, sendo necessário ter, no mínimo, 12 meses de atividade no ramo. O veículo deve estar em nome do solicitante do crédito e cadastrado no aplicativo de transporte.

Para pessoa jurídica, sendo microempreendedor individual (MEI), ou micro e pequena empresa, o veículo deve estar em nome da empresa, e não precisa ter tempo mínimo de atividade.

As pessoas interessadas em financiar a conversão de seus veículos para GNV devem acessar a página <http://www.desenvolve.mt.gov.br/kit-gas-gnv> para obter mais detalhes, como fazer a simulação do financiamento, e documentos necessários para realizar o cadastro no portal de crédito, a solicitação é totalmente on-line.

Em caso de dúvidas, a Desenvolve MT disponibiliza os canais de atendimento telefônico (65) 98421-0366 ou WhatsApp (65) 65 8421-0356.

Da redação

O governo de Mato Grosso, por meio da agência de fomento estadual Desenvolve MT, lançou programa de financiamento para incentivo do uso do Gás Natural Veicular (GNV) para motoristas de táxis, de transportes por aplicativos e empresas que desejam converter seus veículos.

Destinado para pessoa jurídica e física, o valor para financiamento será de até R\$ 6 mil, com taxa de juros de 1,40% ao mês para a empresa que pagar em dia, e 2,45% para pessoa física pagando em dia,

a utilização de uma matriz energética mais econômica e sustentável".

De acordo com a Companhia Mato-grossense de Gás (MT Gás), o Estado possui seis postos de

abastecimento de GNV, sendo quatro em Cuiabá, e dois em Várzea Grande, a expectativa é de que nos próximos meses mais dois estabelecimentos sejam inaugurados.

CONTRATAÇÃO - A linha de crédito "Kit Gás GNV" pode ser contratada por pessoa física que atua como motorista de aplicativo de transporte de passageiros ou taxista,

R\$ 21 MILHÕES

Prefeituras recebem reforço no maquinário

Da redação

As máquinas entregues pela Secretaria de Estado de Infraestrutura e Logística (Sinfra-MT), na última quinta-feira (1º), irão auxiliar os municípios, consórcios e associações na manutenção das estradas não pavimentadas, assim como também vão ajudar a levar mais asfalto para dentro dos municípios.

No total, o Governo de Mato Grosso repassou 37 rolos compactadores e sete pás-carregadeiras, em um investimento de R\$ 21.319.190,06. Foram beneficiados 26 municípios, cinco consórcios intermunicipais e três associações, nesta que é a quarta grande entrega de máquinas realizada pela Sinfra-MT.

O prefeito de Peixoto de Azevedo, Maurício Ferreira de Souza, explica que os rolos compactadores são importantes para levar asfalto para dentro das cidades. "Nós temos um programa em que estamos prestigiando todos os bairros de Peixoto, aplicando ano a ano uma quantidade de asfalto. E esse rolo vem fortalecer a nossa frota de equipamentos", diz.

O rolo compactador é utilizado justamente para compactar o solo e ajuda a preparar o terreno para receber a camada de asfalto.

No caso do município do norte mato-grossense, a prefeitura possui equipamentos para execução de Tratamento Superficial Duplo (TSD), um dos tipos de asfalto utilizados nas ruas. "Quero agradecer ao Governo por atender esse

pedido, essa demanda que nós temos. É um dia muito importante para o nosso município e essa máquina vai ser útil para a população", completou.

Para a prefeita Marilda Sperandio, de Alto Taquari, a entrega de um rolo compactador vai auxiliar nos investimentos do município. "Juntamente com as outras máquinas que nós já temos, vamos poder asfaltar as ruas da nossa cidade e melhorar a pavimentação da nossa cidade. Com certeza vai melhorar a vida das pessoas do município, com ruas asfaltadas, sem buracos", disse.

As máquinas são entregues às prefeituras após a entrega de uma série de documentos e publicação do termo de cessão no Diário Oficial. O site da Sinfra-MT

tem mais informações sobre o programa.

O secretário de Infraestrutura, Marcelo de Oliveira, afirmou que a entrega das máquinas é mais uma demonstração da parceria do governador Mauro Mendes com os municípios. "Dessa forma, o Governo do Estado atende realmente os municípios e é lá que nós temos que investir para resolver os problemas que afligem os cidadãos".

MÁQUINAS ENTREGUES - A Sinfra-MT contabiliza 442 máquinas entregues às prefeituras desde 2021. Além dos rolos compactadores, foram entregues escavadeiras, motoniveladoras e pás-carregadeiras, utilizadas principalmente para a manutenção das estradas vicinais.

EDITAIS - ATAS - BALANÇOS

ANUNCIE AQUI

(65) 9 9228-9990 - 3365-1187

A CLARO S.A inscrita no CNPJ: 40.432.544/0443-57, torna público que requereu da Secretaria Municipal de Agricultura e Meio Ambiente – SAMA de Sorriso/MT, a Licença Ambiental de Operação, para a atividade de Estação Rádio Base ERB, localizada no endereço: Rodovia MT-487, S/N, Zona Rural - Km 27 FAZENDA BERRANTE DE OURO, GLEBA BARREIRO (MTSSZ14).

AGROPECUARIA CAJABI S/A- CNPJ: 04.818.803/0001-39 - EDITAL DE CONVOCAÇÃO Ficam convocados os senhores acionistas da AGROPECUARIA CAJABI S/A, para se reunirem em Assembleia Geral, a realizar-se no dia 14 de Dezembro de 2022, na sede da sociedade, localizada na Estrada Jose Maria, S/N, Km 90, Bairro Cajabi, Município de Marcelândia, Estado do Mato Grosso, iniciando-se os trabalhos às 10:00 horas, para deliberarem sobre a seguinte ordem do dia: (i) tomar as contas dos administradores, examinar, discutir e votar o balanço e as demonstrações financeiras da Companhia relativas ao exercício social encerrado em 31.12.2021, com o parecer dos auditores independentes; (ii) deliberar sobre o resultado do exercício; (iii) ratificar a Assembleia Geral Ordinária realizada em 05 de Outubro de 2.020 e a Assembleia Geral Extraordinária de 09 de Março de 2.021; e (iv) deliberar sobre a alteração da Diretoria e do art. 14 do Estatuto. Marcelândia-MT, 05 de dezembro de 2022 **Guilherme Kauche Maldonado** Diretor Presidente

Box de vidro em diversas cores e modelos

PEÇA UM ORÇAMENTO!

(65) 3642-3344
(65) 9 9299-9226

CASA DOS VIDROS

PREFEITURA MUNICIPAL DE LUCAS DO RIO VERDE CONVOCAÇÃO PARA RETORNO DA SESSÃO DO EDITAL DE CONCORRÊNCIA PÚBLICA Nº 010/2022

A Presidente da Comissão Permanente de Licitação, designado pela Portaria Nº 1809 de 18 de outubro de 2022, CONVOCA as empresas participantes da Concorrência Pública Nº 010/2022 cujo objeto é a "Contratação de serviços de publicidade, serviços de criação, produção e divulgação dos programas e ações do Poder Executivo Municipal do Município de Lucas do Rio Verde - MT", para o retorno da sessão pública que ocorrerá no dia 14/12/2022 às 08:00 horas (horário de Mato Grosso), no Paço Municipal de Lucas do Rio Verde - MT.
Lucas do Rio Verde-MT, 05 de Dezembro de 2022.
Sirlei Amaro da Silva
Presidente da CPL

HUMBERTO COVEZZI, CPF nº 299.025.251-72, torna público que requereu junto a SEMA/MT, a Licença de Operação para extração de minério de ouro em uma área útil de 10 ha, localizada na Rodovia MT 351, Fazenda Tanque Fundo II, zona rural do município de Nossa Senhora do Livramento-MT. Coordenadas geográficas Latitude: 15°58'38,97"S e longitude: 56°17'4,98"O.

LEÃO MARCONDES - CONSTRUÇÕES, LOCAÇÃO E MANUTENÇÃO DE MÁQUINAS PESADAS LTDA - CNPJ: 19.324.875/0001-77, torna público que requereu à Secretaria de Estado de Meio Ambiente - SEMA/MT, a Outorga de Captação Superficial no Rio das Garças UPG-TA-3, com a finalidade "Canteiro de Obras - Pavimentação da Rodovia MT-107" em zona rural de Pontal do Araguaia/MT nas Coordenadas Geográficas: Lat.:15°43'37,84"S e Long.:52°45'21,72"W, com vazão de captação de 0,01m³/s.

anuncie CONOSCO

Jornal ESTADÃO
Matogrosso

(65) 3365-1187

PREFEITURA MUNICIPAL DE ÁGUA BOA AVISO DE LICITAÇÃO - PREGÃO PRESENCIAL PARA REGISTRO DE PREÇO Nº 043/2022

A Prefeitura Municipal de Água Boa, estado de Mato Grosso, comunica aos interessados que está aberta licitação na modalidade de Pregão Presencial regida pela n.º Lei 10.520 de 17 de julho e 2.002, com aplicação subsidiária da Lei nº. 8.666/93, e suas alterações posteriores e demais disposições aplicáveis. MODALIDADE: Pregão Presencial para Registro de Preço nº. 043/2022. TIPO: Menor Preço por Item. OBJETO: FUTURA E EVENTUAL CONTRATAÇÃO DE EMPRESA PARA PRESTAÇÃO DE SERVIÇO DE SHOW PIROTECNICO PARA A PREFEITURA MUNICIPAL DE AGUA BOA - MT. DATA DO CREDENCIAMENTO: 20/12/2022 das 08:00 às 08:30 horas. DATA DE ABERTURA: 20/12/2022 às 08:30 horas. HORÁRIO DE BRASÍLIA. O Edital contendo as instruções estará à disposição dos interessados na sede da Prefeitura Municipal de Água Boa MT, no horário das 07:30 às 11:30 e das 13:30 às 17:30 horas até o terceiro dia que anteceder o recebimento dos envelopes e também através do site www.aguaboa.mt.gov.br e do e-mail: pregao4@aguaboa.mt.gov.br.
Água Boa - MT, 02 de dezembro de 2022.
Alicia Lopes Maciel
Pregoeira Oficial

PREFEITURA MUNICIPAL DE BARRA DO GARÇAS AVISO DE LICITAÇÃO DESERTA E REABERTURA PROCESSO ADMINISTRATIVO Nº 199/2022 PREGÃO ELETRÔNICO Nº 055/2022

A Comissão Permanente de Licitação da Prefeitura Municipal de Barra do Garças, Estado de Mato Grosso, torna público para conhecimento de quem possa interessar, que a licitação na Modalidade Pregão Eletrônico para registro de Preço nº. 055/2022, tendo como objeto: Contratação de Empresa Especializada em Capacitação dos Servidores do quadro próprio do Município, no Desempenho das Atividades Relacionadas à Proteção da Aviação Civil, Atuando no Aeroporto de Barra do Garças- SBWW. Foi declarada DESERTA. Assim, reabre-se o prazo para realização de novo certame, devendo ocorrer a Sessão Pública no dia: NOVA DATA DE REALIZAÇÃO: 16/12/2022. ABERTURA DOS ENVELOPES: 08h30min, horário de Brasília. O Edital contendo as instruções estará à disposição dos interessados na sede da Prefeitura Municipal de Barra do Garças MT, no horário das 07h00min às 11h00min e das 13h00min às 17h00min horas até o terceiro dia que anteceder o recebimento dos envelopes e através do site www.barradogarcas.mt.gov.br e do e-mail licitacao@barradogarcas.mt.gov.br. Barra do Garças, 05 de dezembro de 2022.
Danielson Pereira Brito
Pregoeiro

PREFEITURA MUNICIPAL DE NOBRES AVISO DE LICITAÇÃO PREGÃO ELETRÔNICO Nº 49/2022

A Comissão de Apoio ao Pregão da Prefeitura Municipal de Nobres-MT, através da Pregoeira Sra. Nadir da Silva, nomeada pela portaria 528/2022, torna público aos interessados, que realizará licitação na modalidade PREGÃO ELETRÔNICO Nº 49/2022, do tipo MENOR PREÇO POR ITEM. Objeto: objetivando para REGISTRO DE PREÇO PARA CONTRATAÇÃO DE EMPRESA FORNECEDORA DE SISTEMA (SOFTWARE) INTEGRADO ESPECIALIZADO EM GESTÃO E GERENCIAMENTO ESCOLAR, PARA ATENDER AS NECESSIDADES DAS CRECHES E ESCOLAS MUNICIPAIS, PELO PERÍODO DE 12 MESES. Início de Recebimento das Propostas: 05/12/2022 a partir das 14h00min. Fim de Recebimento das Propostas: 15/12/2022 até as 14h00min. Início da Disputa: As 14h30min do dia 15/12/2022. Local: www.bll.org.br. Para todas as referências de tempo será observado o horário de Brasília (DF). Informações Complementares: Os esclarecimentos referentes à especificação poderão ser obtidos no horário das 07h às 11h e das 13h às 17h, pelo telefone: 65 - 9 9251 - 9403 ou via email: licitacao@nobres.mt.gov.br. O edital encontra-se-à disposição dos interessados no portal www.bll.org.br, ou através do site <https://www.nobres.mt.gov.br/Transparencia/Licitacoes/Pregao-eletronico/>. Nobres, 02 de dezembro de 2022.
Nadir da Silva
Pregoeira

PREFEITURA MUNICIPAL DE CUIABÁ SECRETARIA MUNICIPAL DE GESTÃO AVISO DE REVOGAÇÃO DE LICITAÇÃO CONCORRÊNCIA Nº 023/2016/FUNED (PROCESSO ADMINISTRATIVO Nº 80.790/2016)

A COMISSÃO PERMANENTE DE LICITAÇÃO DA SECRETARIA MUNICIPAL DE GESTÃO, no uso de suas atribuições, considerando que a autoridade competente para determinar a contratação poderá anular/revogar a licitação em face do poder-dever de autotutela da Administração Pública (Súmulas 346 e 473 do STF); considerando, a solicitação de Revogação e os motivos que a justificam, que sequeuem acostadas nos autos do processo em epígrafe, RESOLVE: TORNAR PÚBLICA A REVOGAÇÃO DA CONCORRÊNCIA Nº 023/2016/FUNED, referente à CONTRATAÇÃO DE EMPRESA DO RAMO DE ENGENHARIA PARA EXECUÇÃO DE OBRAS E SERVIÇOS DA CONSTRUÇÃO DE ESCOLAS DO PROGRAMA NACIONAL DE REESTRUTURAÇÃO E APARELHAGEM DA REDE ESCOLAR PÚBLICA DE EDUCAÇÃO INFANTIL - PROINFÂNCIA - CRECHE TIPO 01- CMEI BELA VISTA NO MUNICÍPIO DE CUIABÁ/MT. INFORMAÇÕES: Secretaria Adjunta de Licitações e Contratos/Secretaria Municipal de Gestão - SAELC/SMGe - Fone: (65) 3645-6241 e/ou no e-mail: cp@cuiba.mt.gov.br. Atendimento: das 8:00h às 12:00h e das 14:00h às 18:00h. Cuiabá/MT, 05 de dezembro de 2022.
Luciana Carla Pirani Nascimento
Presidente da Comissão Permanente de Licitação (Original Assinado nos Autos)
Agmar Divino Lara de Siqueira
Secretário Adjunto Especial de Licitações e Contratos (Original Assinado nos Autos)

MERCADO DA BOLA

Cuiabá encaminha segundo reforço

Disk Farmácia
Ligou. Pediu. Chegou.
3648-8888

FARMÁCIA
Unimed Cuiabá

Daniel Guimarães*

O Cuiabá está realizando sondagens para fechar o segundo reforço para a temporada de 2023, quando disputará o Campeonato Mato-grossense e o Campeonato Brasileiro Série A. O clube já está apalavrado com o volante Fernando Sobral, ex-jogador do Ceará, e agora espera contratar o meia Jorginho, que disputou o último Brasileirão pelo Atlético Goianiense.

Segundo informações do Globo Esporte, o Cuiabá ainda não apresentou uma proposta oficial para o atleta de 31 anos, mas está analisando a contratação de Jorginho. Porém, a vinda do meia não promete ser fácil, pois outros clubes brasileiros e internacionais também estão de olho no atleta. O futuro do jogador deve ser decidido nas próximas semanas.

O meia agrada a diretoria do Dourado, pois disputou grande parte da temporada de 2022 na equipe titular do Dragão e perdeu espaço somente na reta final do Brasileirão. Ao longo do ano, Jorginho disputou 62 jogos pelo clube goiano, marcando nove gols e contribuindo com sete assistências.

A saída do jogador também pode ter o interesse do atleta em disputar a elite do Brasileirão mais uma vez, pois o Atlético Goianiense foi rebaixado para a segunda divisão. A temporada que resultou na queda goiana foi a quarta passagem do meia pelo clube entre os anos de 2013 e 2022.

Jorginho também jogou por outros clubes brasileiros, como Athletico Paranaense, Vila Nova e Ceará. O meia também desfilou seu futebol internacionalmente, quando atuou na Arábia Saudita e Coreia do Sul.

O Dourado pretende buscar o jogador para recompor o meio-campo, pois deve perder Pepê, que está perto de um acerto com o Grêmio.

Outro meia que está de saída do Auriverde é Camilo, que está emprestado pelo Lyon da França ao



Jorginho disputou 62 partidas pelo Atlético-GO, mas perdeu espaço na reta final da temporada

Dourado. O clube mato-grossense não deve optar pela compra do atleta e o meia deve voltar ao clube francês.

No momento, a equipe Auriverde está curtindo suas férias, que se encerram apenas no mês de janeiro, quando dará início à pré-temporada, que visa o Campeonato Mato-grossense. O primeiro jogo do Estadual deve acontecer no dia 21 de janeiro.

*Estagiário sob supervisão do editor Gabriel Soares

MAIOR DA HISTÓRIA Circuito de Vôlei de praia reúne 57 duplas

Da redação

O Circuito Mato Grosso de Vôlei de Praia, realizado em Cuiabá, de sexta-feira (02) a domingo (04), reuniu 57 duplas de dez municípios de Mato Grosso, com equipes femininas e masculinas disputando as categorias Sub 17, Sub 19 e Adulto.

De acordo com a organização do evento, mais de 3 mil pessoas passaram pela arena montada no Complexo Esportivo do Ginásio Aecim Tocantins. A competição, realizada pela Federação Mato-grossense de Voleibol em parceria com a Secretaria de Cultura, Esporte e Lazer (Secel-MT), é a maior e mais estruturada edição até aqui, de acordo com os organizadores.

"Investimos na qualidade do evento, valorizando não só os atletas, mas também toda a cadeia produtiva do esporte. São muito profissionais envolvidos, da arbitragem, técnicos, fornecedores, professores, numa arena extremamente moderna, a mesma montada em competições nacionais. Isso dá outro caráter para o evento, motiva, inspira jovens atletas, profissionaliza. O resultado é um recorde de participações, inscrições de equipes de todas as regiões de Mato Grosso", explica Nicanor Lopes, presidente da Federação Mato-grossense de Voleibol.

Todos os jogos foram transmitidos em tempo

real pelo canal do Youtube da Federação Mato-grossense de Voleibol, outra novidade desta edição. Além do público presente, o pico de audiência, registrado no sábado, chegou a duas mil pessoas acompanhando as partidas simultaneamente.

"Atingimos nosso objetivo de motivar a participação de equipes e do público. Estamos muito contentes com os resultados. Recorde de inscrições, público presente empolgado, público virtual conectado em todos os jogos, arena de alto nível. Isso mostra o crescimento exponencial do evento, um reflexo da valorização do esporte em Mato Grosso. É importante dizer que a valorização de atletas e toda a cadeia produtiva que a cerca é mérito dessa gestão do Governo de Mato Grosso, que incentiva e acredita no poder transformador do esporte", destaca Nicanor.

Durante o evento, atletas de categorias de base e profissionais dividiram a mesma arena, proporcionando assim o que professores e treinadores chamam de pedagogia do exemplo, tendo os atletas já estabelecidos no esporte servindo de inspiração para os mais novos. Duplas de Cuiabá, Sinop, Cáceres, Sorriso, Peixoto de Azevedo, Primavera do Leste, Campo Verde, Várzea Grande, Rondonópolis e Lucas do Rio Verde competiram.

VENCEDORES MASCULINO ADULTO

- 1º Ariclenes e Guilherme Pacheco
- 2º Kaká e Marlon
- 3º Brendow e Victor Pierre
- 4º Teco e Cássio
- 5º Marcus e Victor Hugo

VENCEDORAS FEMININO ADULTO

- 1º Dani e Aninha
- 2º Sabrina Fercó e Bárbara Martins
- 3º Priscila e Fabi
- 4º Kelly e Lauvany
- 5º Isabela e Elen



Circuito MT de Vôlei de Praia reuniu 57 duplas de dez municípios de Mato Grosso

RESUMO DE NOVELAS

Os resumos dos capítulos de todas as novelas são de responsabilidade de cada emissora. Os capítulos que vão ao ar estão sujeitos a eventuais reedições



MAR DO SERTÃO
Globo - 18h15

Terça-feira (6) - Tertulinho confronta Pajeú, mas Deodora consegue escapar do flagra. Xaviera coleta documentos importantes de Márcio sem que Cira perceba. Mirinho descobre que o celular do Coronel está com Sabá. José e Candoca agradecem Xaviera por revelar o caráter de Márcio. Xaviera alerta Cira sobre uma possível esposa de Márcio. José questiona Laura sobre o motivo de sua traição. Jessilaine afirma a Sabá e Nivalda que devolverá o celular ao Coronel Tertúlio. Cirino surpreende Deodora em sua casa. José procura Márcio.



CARA É CORAGEM
Globo - 19h15

Terça-feira (6) - Rebeca e Moa fingem discutir para enganar Danilo. Clarice se insinua para Ítalo. Pat e Moa implicam um com o outro. Anita lembra Jéssica que ela é cúmplice de Duarte nos golpes que Bob aplicava. Renan hostiliza Isis durante a aula, e ela o denuncia para Olivia. Regina e Clarice se enfrentam na SG. Clarice manda Luana pegar o celular de Leonardo. Regina discute com o marido. Danilo se oferece para apresentar Alexei a Clarice. Luana consegue guardar o telefone de Leonardo. Rebeca procura documentos no computador de Danilo. Rômulo pensa em alugar a mansão que foi de Bob. Andréa questiona Pat sobre sua briga com Moa. Rebeca descobre que o homem no livro da SG é avô de Danilo. Clarice entrega o telefone de Leonardo para Ítalo.



POLIANA MOÇA
SBT - 20h30

Terça-feira (6) - Waldisney diz para Violeta que eles precisam exigir o direito deles. Roger liga para Violeta e afirma que vai pagar ela e Waldisney em criptomonedas. Tânia encontra com Otto na padaria de Durval. Otto pede humildemente pela ajuda de Tânia e pergunta se ela nunca sentiu nada por ele. Ela se emociona. Tânia entra no carro do capanga, Luísa persegue o veículo. Em conversa com Roger, Glória questiona o motivo do cartão de crédito do filho ser encontrado no local do sequestro de Poliana. Tânia entra na comunidade e Luísa vai atrás, mas a vilã a coloca entre as paredes. Glória admite para Roger que está começando a cogitar que as acusações de Otto sobre ele estão certas. Amigos de Poliana visitam Otto e Luísa para apoiar e entregar mimos. Renato vai jantar com Ruth e os meninos. João fica preocupado com Poliana. Roger liga para Tânia e afirma que sabe que ela tentou incriminá-lo.



TRAVESSIA
Globo - 21h15

Terça-feira (6) - Guida diz a Cotinha que Moretti está estranho. Guerra fica desconfiado quando Lídia lhe avisa que Leonor procurou por ele. Stenio recomenda mais uma vez que Oto se afaste de Brisa, para a própria segurança da namorada. Helô fica surpresa ao ver Moretti em Vila Isabel. Helô avisa a Laís que Oto e Brisa estão na mira de Moretti. Helô manda Brisa se afastar de Moretti caso ele apareça de novo em Vila Isabel. Moretti atropela um homem propositalmente, achando que era Oto. Rudá encontra um pedaço de tecido manchado no carro de Moretti e conclui que o padrao atropelou alguém. Rudá esprieta Moretti limpando os vestígios do atropelamento. Ari e Brisa se encontram na antessala da psicóloga perita.

Os resumos dos capítulos de todas as novelas são de responsabilidade de cada emissora - Os capítulos que vão ao ar estão sujeitos a eventuais reedições.

MT.GOV.BR

DESMATAMENTO ILEGAL TOLERÂNCIA ZERO

A GENTE VIGIA E COMBATE BEM DE PERTO

O Governo de Mato Grosso utiliza tecnologia via satélite que verifica o território inteiro em tempo real. Qualquer irregularidade é punida imediatamente, com atuação dos Ministérios Públicos Federal e Estadual.

As multas são pesadas e lançadas no CPF ou CNPJ do infrator: quem desmatar ilegalmente vai pagar caro.

MPF Ministério Público Federal
MPMT Ministério Público do Estado de Mato Grosso
Governo de Mato Grosso