2 anos
ESTADÃO MATO GROSSO

Jornal ESTADÃO Mato Grosso

Disk Farmácia
Ligou. Pediu. Chegou.
3648-8888
FARMÁCIA
Unimed Cuiabá

FUNDADO EM 2019 - Edição 591 - Concluída às 18h | CUIABÁ, TERÇA-FEIRA, 9 de NOVEMBRO de 2021 | www.estadaomatogrosso.com.br | CAPITAL: R$ 2,00 | INTERIOR: R$ 3,00

MT FICA DOIS DIAS SEGUIDOS SEM REGISTRAR MORTES POR COVID-19

Gilberto Leite

Vacinação, uso de máscara, medidas de segurança sendo mantidas e respeitadas, esforços coletivos que têm surtido efeitos na dura batalha contra a pandemia. Após meses noticiando o número de vidas sendo perdidas para a covid-19, o Estadão Mato Grosso finalmente pode informar que não houve registros de mortes por dois dias consecutivos, neste final de semana. Os números são animadores, mas não são motivo para a população abandonar os cuidados contra o vírus. A Secretaria de Estado de Saúde - assim como o Ministério da Saúde e a Organização Mundial de Saúde (OMS) - recomenda a continuidade do uso da máscara, a higienização das mãos, evitar levar as mãos ao rosto e, sempre que possível, manter o distanciamento social

PÁG. 5

‘Temos ativos pro Brasil e o mundo’

O governador Mauro Mendes (DEM) afirmou nesta segunda-feira (8) que os compromissos que firmou durante a COP-26, em Glasgow (Escócia), são possíveis de serem cumpridos, já que as ações estão em desenvolvimento há alguns anos. Na Cúpula do Clima, Mato Grosso se comprometeu a neutralizar as emissões de carbono até 2035, 15 anos antes da meta global. Para isso, o governo aposta em sua política de tolerância zero contra crimes ambientais e cobra maior compensação pelos serviços ambientais que estão sendo prestados para o Brasil e o mundo

PÁG. 4

Gilberto Leite

SEMINOVOS ESTÃO MAIS VALORIZADOS

Com a crise de insumos da indústria automotiva, a valorização de veículos usados e seminovos cresceu. Em outubro, o modelo de carro usado mais vendido chegou a ter alta de quase 45%. Um desses modelos, o Onix tem sofrido forte valorização e já é vendido por preços mais altos do que um okm. Esse processo recebeu um empurrãozinho das montadoras, que, em 2021, acionaram o botão de crise e paralisaram as montagens de novos veículos. Com isso, a comercialização de carros usados acumula um crescimento de 30%

PÁG. 3

AssCom Dourado

ERRAMOS, MAS VAMOS CONSEGUIR A PERMANÊNCIA, GARANTE JORGINHO

PÁG. 6

GAROTO É ATROPELADO NA FRENTE DO PAI

PÁG. 5

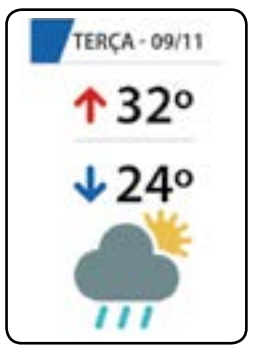

EDITORIAL

Os frutos da vacinação

laboratório carlos chagas | grupo sabin
CENTRAL DE ATENDIMENTO
(65) 3901-4700
(65) 99210-0032
Segunda a Sexta: 6:30h às 20h
Sábado: 6:30h às 16h
Domingo: 7h às 15h

Após mais de 20 meses de sofrimento e privações, enfim podemos respirar aliviados e noticiar que Mato Grosso passou dois dias sem registrar mortes por covid-19. É um alívio e tanto, que já nos permite vislumbrar o retorno à normalidade. Devemos esse alívio às vacinas, nossa principal arma contra a covid-19. A pandemia recuou na mesma medida em que a vacinação avança em nosso território, uma prova clara e irrefutável de que as vacinas salvam vidas.

Mato Grosso tem hoje 56,4% de sua população completamente vacinada contra a covid-19, o que significa que ainda estamos no meio do caminho. Apenas 8 dos 141 municípios de Mato Grosso ainda têm menos de 75% de sua população vacinada com a primeira dose e só seis têm menos de 50% da população vacinada com as duas. Justamente por isso, podemos colher desde já os frutos dessa vitória parcial, com uma redução significativa do número de hospitalizações e do registro de novos casos.

A reabertura do comércio e das escolas, o retorno das atividades culturais, a retomada do turismo e a volta da vida noturna só são possíveis pela 'cultura vacinal' de nossa população, que cresceu recebendo as agulhadas proporcionadas gratuita e universalmente pelo Sistema Único de Saúde (SUS). A vacinação contra a covid-19 avança, apesar de toda a campanha antivacina feita pelo presidente Jair Bolsonaro e seus seguidores, apesar de todas as mentiras difundidas diuturnamente nas redes sociais.

Avançamos muito, mas ainda temos muito a fazer. Como mostram muitos exemplos mundo afora, a pandemia não será efetivamente controlada enquanto não houver adesão massiva à vacinação. Que o dia a Europa, que voltou a preocupar as autoridades sanitárias mundiais e se tornou o novo epicentro da pandemia, justamente por causa do movimento antivacina.

"Estamos vivendo uma pandemia de não vacinados e a quarta onda avança com força total", disse recentemente Jens Spahn, o ministro da Saúde alemão, tentando conclamar seu povo de volta ao bom senso. Apesar de ser um dos países mais ricos do mundo e ter vacinas de sobra, a Alemanha vê sua campanha de vacinação estagnar na faixa de 66%, com surtos de covid-19 surgindo nas regiões do país onde há menos pessoas imunizadas.

As campanhas de desinformação também têm feito um estrago significativo no Brasil. A campanha de vacinação dos adolescentes é um motivo de preocupação especial, pois tem avançado a passos de formiga devido à desconfiança plantada pelo próprio Ministério da Saúde no coração de pais e mães aflitos. Ainda assim, tem avançado, e o faz devido à mobilização e à cultura de nossa sociedade. Avança porque a maioria esmagadora do povo brasileiro sabe que as vacinas são a melhor forma de vencer qualquer doença.

FIQUE ATENTO!

Notícias falsas compartilhadas pelas redes sociais podem prejudicar a batalha contra o novo coronavírus. O Ministério da Saúde disponibiliza uma página na internet - saude.gov.br/fakenewscoronavirus - para destruir mitos e curas milagrosas. Verifique sempre! Lembre-se: combater o vírus é uma responsabilidade de todos nós.

Disk Farmácia
Ligou. Pediu. Chegou.
3648-8888
FARMÁCIA
Unimed Cuiabá
ANS - nº 34208-8

Retroceder

Francisney Liberato (*)

Quando o rei deixou que o povo israelita saísse do Egito, Deus não os levou pelo caminho que vai pelo país dos filisteus, embora fosse o mais curto. Deus pensou assim: "Não quero que os israelitas mudem de ideia e voltem para o Egito, quando virem que terão de guerrear". Por isso Deus fez com que o povo desse uma volta pelo caminho do deserto, na direção do Mar Vermelho. Êxodo 13:17-18

Você já foi escravo? Conhece pessoas que já foram escravas? Já ouviu histórias sobre a escravidão? A escravidão é a perda de liberdade. É não ter a escolha de ir e vir.

No Brasil a escravidão foi abolida no ano de 1888. Escravidão é o oposto de liberdade. No nosso país, os nossos direitos fundamentais, dentre os quais o direito à liberdade, estão resguardados pela Constituição Federal de 1988.

O povo de Israel, nação escolhida por Deus para levar a mensagem de salvação para o mundo, estava como escravo dos governantes do Egito.

Eles ficaram por aproximadamente 400 anos como escravos. Eram mão de obra para as grandes obras dos faraós, foram constantemente humilhados e maltratados. A comida era da pior qualidade. Que situação triste para um povo escolhido por Deus! A desobediência leva à escravidão.

Depois desse tempo, o povo de Deus foi liberto. Agora poderiam viver livres e fazer a vontade de Deus. Assim, foram para o deserto rumo à Terra Prometida.

No contexto do livro do Êxodo 13 e 14, Deus os conduziu para o caminho mais longo, pois o caminho mais curto seria perigoso para eles. Deus sabe de todas as coisas. Ele conhece o nosso futuro.

Por que Deus os levou para o caminho mais longo? Porque sabia que na primeira dificuldade, pós-libertação, eles poderiam fraquejar. A Bíblia diz que eles mudariam de ideia e, assim, voltariam para o Egito.

Depois de 400 anos como escravos, passando por todos os tipos de dificuldades, ainda assim, Deus se preocupava com a preferência do povo, se o Egito ou a Terra Prometida.

Nesse contexto, mudar de ideia não é a melhor solução, pois Deus já tinha traçado um futuro perfeito para eles. E o pior, mudar de ideia, e voltar, é o mesmo que abandonar as bênçãos e, continuar recebendo as migalhas deste mundo.

Como você lida com as primeiras dificuldades da sua vida? Prefere voltar a ser escravo? Hoje em dia, juridicamente não temos mais a escravidão física, contudo, há a escravidão mental, emocional e espiritual. Têm pessoas que estão tão acostumadas com as dificuldades da vida que, quando Deus oferece uma bênção para resolver todos os seus problemas, ainda assim, reclamam e preferem voltar à vida anterior.

Não podemos jamais retroceder. A nossa vida deve ser guiada por Deus para o futuro. Não importa o caminho o qual teremos que passar. Se éramos escravos, não podemos jamais querer retornar para o Egito. Encare os dilemas, as dúvidas, os inimigos de frente. Não tenha medo, pois o Senhor está contigo por onde quer que andares.

Voltar ao Egito é ter uma vida subumana. Deus jamais quer isso para os seus filhos, por isso Ele diz para nós: filhos, vamos para frente! Vamos conquistar o impossível, pois Eu estarei convosco.

Pode ser que um dia você já tenha sido escravo do cigarro, mas já largou dessa vida há muito tempo. Não obstante os problemas e dificuldades da vida, a que todos nós estamos sujeitos, pode ser que você decida mudar de ideia e voltar a consumir essas substâncias que fazem mal para a sua vida, isto é, voltar para o "Egito". Todos nós estamos sujeitos à tentação de voltar para o Egito, pois cada um sabe o que o aprisiona. Escute o conselho de Deus, não volte para o Egito, por mais tentador e difícil que seja. Não seja, mais uma vez, escravo do que te faz mal.

Deus deseja que os seus filhos prossigam para a Terra Prometida. Um lugar seguro, sem problemas, sem vícios, sem escravidão, em outras palavras, um lugar em que verdadeiramente teremos paz. Jamais retorne ao seu passado negativo e viciante. Vamos para a Terra Prometida?

FRANCISNEY LIBERATO é Auditor do Tribunal de Contas. Escritor, Palestrante, Professor, Coach e Mentor. Mestre em Educação pela University of Florida. Doutor em Filosofia Universal Ph.I. Honoris Causa. Bacharel em Administração, Bacharel em Ciências Contábeis (CRC-MT) e Bacharel em Direito (OAB-MT). Vice-presidente da Associação Brasileira dos Profissionais da Contabilidade – ABRAPCON. Membro da Academia Mundial de Letras. Autor dos Livros: "Mude sua vida em 50 dias", "Como falar em público com eficiência", "A arte de ser feliz", "Singularidade", "Autocontrole", "Fenomenal", "Reinvente sua vida" e "Como passar em concursos – Vol. 1 e 2" e "Como falar em público com excelência".

Saneamento em Cuiabá

Neila Barreto (*)

Cuiabá desenvolveu o seu sistema de água tratada somente a partir da década de 40 com a construção da Estação de Tratamento de Água – ETA "Engº José Brunello Bombana", na rua presidente Marques, no bairro Quilombo, na capital.

Antes disso, havia uma captação de água bruta no bairro do Porto, sem o devido tratamento da água, a qual trazia água para o morro da caixa d`água velha. Mais tarde essa captação também abasteceu a Eta nova, conforme pesquisas em documentações.

A ETA "Engº José Brunello Bombana cujo projeto e construção foram executados pela empresa Coimbra Bueno & Cia Ltda., recebeu ao seu lado, mais tarde, a construção em concreto armado, da Torre de Água de 300.000 litros.

A Torre foi locada de acordo com o plano geral de abastecimento de água da cidade, obedecendo aos níveis determinados pelo projeto hidráulico. As escavações para a fundação da Torre, obedeceram aos critérios projetados. O piso sob a caixa foi elevado de 0.20 m, sobre o terreno vizinho, cujo aterro foi feito com material limpo e homogêneo.

Sob as sapatas foi estendida uma camada de concreto magro de 15 cm de altura. As fundações das paredes foram feitas em alvenaria usando concreto ciclópico. Nos pilares foram usados concreto armado, onde a taxa de trabalho do terreno não poderia ultrapassar a 5 kg/cm. No caso de o terreno apresentar heterogeneidade, calcularam que seria modificado o tipo descrito, empregando processos especiais, tais como radies, vigas de fundação, etc.

Em toda a área coberta da ETA e, mais em uma faixa de 1metro, bem como, em volta dela, foi estendida camada de 10 cm de espessura de concreto para formar uma camada de impermeabilização, proporcionando mais rápido escoamento da água.

Toda a estrutura da Torre de água, compreendendo sapatas, pilares, vigas, precintas, lajes, escadas, paredes e cobertura foram executadas em concreto armado. Os trabalhos seguiram as especificações do regulamento da prefeitura do Distrito Federal (Decreto 6.000 de 01.07.1937), onde o concreto empregado foi do tipo 350 e a taxa de trabalho de aço não deveria ultrapassar a 1.000kg/cm, nos elementos da caixa propriamente dita. Foram tomadas todas as precauções para a obtenção de um concreto compacto e tanto quanto possível, impermeável.

As faces aparentes do concreto foram chapiscadas com argamassa forte de cimento, com designer rustico tipo "Vassourinha" que, após foi caiado em tom amarelinho.

A cobertura, o fundo e as paredes da caixa foram impermeabilizadas com capa de argamassa de cimento e areia fina traço 2:2, com aditivo tipo "Sika" de pega normal, além de abrigar um lindo quintal tipicamente cuiabano, cujas plantas ainda existem.

Na Torre de Água foi utilizado concreto em todas as escadas e nos pisos das lajes foram cobertos com cimento áspero, tendo a argamassa a espessura de 2 cm. O guarda corpo para proteção das escadas e patamares, foram protegidas de um lado, por grade de ferro com 0.90 de altura em formato redondo de ½" e de outro lado, por peitoril e rodapé de ferro chato 1-1/4". A grade foi pintada com uma demão de zarcão e duas de betuvia ou material equivalente, conforme lembra o engenheiro Noé Rafael da Silva, ex servidor da Companhia de Saneamento do Estado de Mato Grosso - SANEMAT.

Quanto a ventilação, a pesquisa informa que, a caixa foi ventilada por abertura disposta na cobertura e protegida por tela metálica. O para-raios instalado com uma haste cordoalha de cobre e chapada enterrada profundamente no solo. A cordoalha foi protegida por tubo galvanizado até 2m, a partir do solo.

A escada foi construída de ferro, tipo marinheiro, para acesso da caixa e a instalação elétrica foi instalada com três pontos de luz, um em cada patamar e mais duas tomadas de corrente na borda interior da caixa. A tubulação para proteção dos cabos de energia, foi construída em eletroduto aparente.

Na Torre de Água os acessórios tais como, as tubulações, registros, bombas, dispositivos automáticos, boias, ladrões, bem como, as instalações de força e ligação, etc. Não foram incluídas na parte construtiva propriamente dita e ficaram dependentes da parte hidráulico do projeto.

Hoje essa Torre de Água, com mais de 70 anos, ainda abastece partes da cidade de Cuiabá e, se encontra no entorno do Centro Histórico que é tombado pela cidade de Cuiabá, ao fundo da Estação de Tratamento de Água – ETA "Austregésilo Homem de Melo", localizada na Avenida São Sebastião e, juntas abrigam o Memorial da Água "Engª José Luiz de Borges Garcia", devidamente aprovado pela Câmara Municipal de Cuiabá e, em parceria com a FAPEMAT – Fundação de Pesquisas do Estado de Mato Grosso, a qual exigiu, à época o retorno dos laboratórios aos lugares originais.

José Luiz é falecido. Foi presidente da Sanemat, professor do departamento de engenharia da Universidade Federal de Mato Grosso – UFMT, ex diretor do DNOS – departamento nacional de obras e saneamento, filho do ex governador José Garcia Neto e da poetisa Maria Lygia de Borges Garcia, a qual mora ao lado da estação nos dias atuais.

O Memorial da Água é o "xodó" da população cuiabana, cujo projeto foi elaborado pela jornalista e historiadora Neila Maria Souza Barreto e financiado pela FAPEMAT.

Precisa ser ressignificado para receber novamente alunos e pesquisadores. Ele foi erguido com o objetivo de abrigar as informações sobre o saneamento e, repassar os ensinamentos para a sociedade, alunos de escolas públicas e privadas, pesquisadores, professores, sobre a importância do uso correto da água, do esgoto, bem como, para conscientizar à população sobre a importância da educação ambiental, além de ser a porta de visitação para técnicos nacionais e internacionais consumidores das novas tecnologias sobre o uso da água nas cidades atuais.

NEILA BARRETO é jornalista pós-graduada em História.

Jornal ESTADÃO Mato Grosso
FUNDADOR
GEANDRÉ FRANK LATORRACA
EM 2019

ADMINISTRAÇÃO:
DIRETOR GERAL: GEANDRÉ FRANK LATORRACA
DIRETOR COMERCIAL: TIAGO DORILEO
DIRETORA FINANCEIRA: MICHELLE DORILEO

EDITOR CHEFE: GABRIEL SOARES
EDITORA ADJUNTA: CÁTIA ALVES
EDITOR ONLINE: TARLEY CARVALHO
EDITOR DE ARTE: AQUILES A. AMORIM

EDITORA / SOCIAL MEDIA: GLÁUCIA M. R. DE ALMEIDA
REPORTAGEM: FELIPE LEONEL, JEFFERSON OLIVEIRA, MAK LÚCIA, PRISCILLA SILVA
FOTOGRAFIA: GILBERTO LEITE

ESTAGIÁRIOS: BRENDA CLOSS, IGOR GUILHERME, MATHEUS DIAS
COLUNISTAS SOCIAIS: HEBERT MATTOS, VALDOMIRO ARRUDA, WARNER WILLON

AGÊNCIAS DE NOTÍCIAS: AGÊNCIA BRASIL

ANJ Associação Nacional de Jornais

Os artigos de opinião assinados por colaboradores e/ou articulistas são de responsabilidade exclusiva de seus autores e não representam a opinião deste veículo.

Colabore com o debate público sobre nosso estado. Envie artigos e opiniões para: redacao@estadaomatogrosso.com.br

Avenida Mato Grosso, nº 619 - Centro - CEP: 78005-030 – Fone: (65) 3365-1187 – E-mail: redacao@estadaomatogrosso.com.br – comercial@estadaomatogrosso.com.br

PENSANDO EM COMPRAR?

Valorização do carro 'velho' cresce

Crise das montadoras estimula o mercado de automóveis usados e alguns modelos rodados já chegam a custar o mesmo preço de um novo

Valter Campanato/ Agência Brasil

A procura por modelos usados teve alta de quase 45% em outubro

Priscilla Silva

A valorização de veículos usados e seminovos cresce neste fim do ano. Eles têm ocupado espaços do mercado deixado pela crise de insumos da indústria automotiva, que levou várias montadoras a suspenderem a fabricação ou fazerem readequações em suas linhas. E a valorização não é pouca: em outubro, o modelo de carro usado mais vendido chegou a ter alta de quase 45%, segundo ranking de vendas do InstaCarro.

"A crise global de abastecimento de veículos aqueceu muito este mercado, tanto que, se compararmos com outubro de 2019, antes da pandemia, a relação era de 3,7 usados para cada 0km vendido. Em outubro de 2021, a proporção cresceu para 4,4 usados a cada novo comercializado", explica Assumpção Júnior, presidente Federação Nacional da Distribuição de Veículo Automotores (Fenabrave).

Produzido no Brasil entre 2010 e 2016, o Fiat Bravo foi o carro mais valorizado na plataforma InstaCarro em outubro, fechando o mês com alta de 43,86%. Conforme o levantamento, no mês de setembro o modelo era vendido a 52,81% do valor da tabela Fipe, em média, mas saltou para 76% do preço da tabela de referência em outubro.

Carro mais vendido do Brasil nos últimos anos, o Onix também tem sofrido forte valorização. Em algumas revendas, o modelo 20/20 já é vendido por preços mais altos do que um 0km. O fortalecimento do comércio de usados ocorre com um empurrãozinho das montadoras.

Em 2021, algumas montadoras no Brasil acionaram o botão de crise, com paralisações nas linhas de produção, por indisponibilidade de peças essenciais como os semicondutores. Em outubro, o setor de veículos novos voltou a crescer (2,6%). O avanço é considerado tímido, pois ainda está aquém da demanda represada e alta sazonal das festas de fim de ano.

"Os esforços das áreas de compras, logística e manufatura das montadoras merecem todos os elogios, mas infelizmente a demanda reprimida, somada ao tradicional aquecimento de fim de ano, poderá não ser atendida pela oferta", afirmou Luiz Carlos Moraes, da Associação Nacional dos Fabricantes de Veículos Automotores (Anfavea).

O comprometimento de um dos elos da cadeia automobilística teve como consequência as maiores quedas de produção de carros novos em 2021. Em outubro, mesmo com a volta de algumas fábricas que estavam paradas, foi registrada a produção de 177,9 mil automóveis. O valor representa alta de 2,6% em comparação com setembro, mas ainda está 24,8% abaixo do que foi produzido em outubro de 2020.

"Geralmente outubro é um mês de produção bastante elevada, para abastecer as lojas na reta final do ano, quando a procura é mais aquecida. Porém, as limitações de componentes eletrônicos fizeram com que este outubro fosse o pior dos últimos cinco anos", aponta o balanço mensal divulgado pela Anfavea.

Enquanto a indústria de carros novos tenta retomar o ritmo de produção e minimizar a queda, a comercialização de veículos usados já acumula crescimento de 30% na comparação entre os meses de janeiro e outubro de 2020 com os deste ano.

"Vale lembrar que outubro (20 dias) teve um dia útil a menos do que setembro (21 dias úteis). Além disso, no acumulado do ano, as transações de usados mostram crescimento de 30,84% sobre 2020", analisa Alarico Assumpção Júnior, o presidente Federação Nacional da Distribuição de Veículos Automotores (Fenabrave).

A valorização dos modelos antigos pode ter afugentado, em parte, os compradores em outubro. No balanço feito pela Fenabrave, houve retração de -7,99% nas transações de veículos usados, considerando todos os segmentos, totalizando 1.214.255 unidades.

REFLEXOS

Vendas de novos veículos caem

Da redação

Em contra partida, as vendas de veículos novos caíram 24,5% em outubro na comparação com o mesmo mês de 2020. Segundo balanço divulgado nesta segunda-feira (8), em São Paulo, pela Associação Nacional de Fabricantes de Veículos Automotores (Anfavea). Foram emplacados 162,3 mil veículos. No acumulado de janeiro a outubro, entretanto, há um crescimento de 9,5% em relação ao mesmo período do ano passado, com a comercialização de 1,7 milhão de veículos.

A retração das vendas em outubro é um reflexo das dificuldades enfrentadas pela indústria e a previsão, segundo Luiz Carlos Moraes, presidente da Anfavea, é que os problemas continuem a impactar o setor no ano que vem. "2022 continuará sendo um ano de grandes desafios na entrega de semicondutores no setor automotivo", acrescentou.

CAMINHÕES - O crescimento das vendas ao longo do ano é puxado especialmente pelo setor de caminhões, que teve uma expansão de 50,4% nos emplacamentos de janeiro a outubro na comparação com o mesmo período de 2020. Foram comercializadas no período 106,3 mil unidades, sendo 11 mil em outubro – elevação de 39,7% sobre o mesmo mês de 2020.

As vendas de automóveis e veículos comerciais leves registram queda de 31,1% em outubro, com 128,7 mil unidades. No acumulado de janeiro a outubro, os emplacamentos abrangeram 1,4 milhão de unidades, alta de 6,5% em relação aos primeiros dez meses de 2020.

PRODUÇÃO - A produção de veículos também acusou queda em outubro de 24,8% em comparação com o mesmo mês do ano passado, com a fabricação de 177,9 mil unidades. Entre janeiro e outubro deste ano, foram produzidos 1,8 milhão de veículos, um crescimento de 16,7% em relação ao mesmo período de 2020.

No acumulado de janeiro a outubro, a fabricação de caminhões registra alta de 91,2%, com a produção de 131, 9 mil unidades. Em outubro, o crescimento ficou em 24,6%, com a montagem de 13,6 mil caminhões.

A produção de automóveis e veículos comerciais leves teve queda de 27,2% em outubro, com a fabricação de 162,9 mil unidades. De janeiro a outubro a produção de veículos alcançou 1,6 milhão de automóveis e comerciais leves, uma elevação de 13,4% em relação aos dez primeiros meses de 2020.

EXPORTAÇÕES - As exportações de veículos tiveram queda de 14,6% em outubro na comparação com o mesmo mês do ano passado, com a venda de 29,8 mil veículos. Nos primeiros dez meses do ano, a comercialização de veículos para o exterior tem alta de 26,8%, com a venda de 306,8 mil veículos.

O nível de emprego na indústria ficou praticamente estável em 102,5 mil trabalhadores em outubro, 0,4% menos do que em setembro e 0,2% mais do que o mesmo mês do ano passado.

Segundo Moraes, as previsões da Anfavea se mantêm para um crescimento do setor de 6% no pior cenário e de 10% em uma possibilidade mais otimista. Com informações da Agência Brasil

Comunicação Volkswagen do Brasil

A produção de veículos novos sofreu retração por causa da falta de componentes em escassez

MERCADOS OSCILAM

Conforme a Fenabrave, 12,7 milhões de veículos trocaram de titularidade nos dez primeiros meses do ano, o que faz com que 2021 tenha o maior volume de transações de veículos usados desde 2005.

Entre os automóveis e comerciais leves, os modelos com até três anos de fabricação corresponderam a 13,63% do total de veículos transacionados. No acumulado do ano, estes veículos somam 11,7% do total.

Já no mercado de carros novos, a Anfavea diz que as vendas ao mercado interno e os estoques reduzidos refletem o que ocorre na produção, revelando que tudo o que é produzido é rapidamente repassado aos clientes.

No último mês, a Anfavea ressalta que 162,3 mil automóveis foram emplacados, 4,7% a mais que em setembro e 24,5% a menos que em outubro de 2020. "Assim como verificado na produção, este foi o pior outubro dos últimos cinco anos em vendas".

Para o presidente da Anfavea, os números estão em linha com as projeções refeitas há um mês, que apresentavam um crescimento tímido em relação ao ano passado – diferente da expectativa do início do ano, que era de uma forte reação.

JORNAL ESTADÃO MATO GROSSO
CUIABÁ, TERÇA-FEIRA, 9 de NOVEMBRO de 2021

CÚPULA DO CLIMA

‘Temos ativos pro Brasil e o mundo’

Mauro afirma que ações de preservação para já estão em desenvolvimento há alguns anos e que compromisso firmado na COP-26 é realizável

Disk Farmácia
Ligou. Pediu. Chegou.
3648-8888
FARMÁCIA
Unimed Cuiabá
ANS - 343036-4

Gilberto Leite

Mauro garante que MT conseguirá cumprir compromissos firmados na Cúpula do Clima

laboratório carlos chagas | grupo sabin
CENTRAL DE ATENDIMENTO
(65) 3901-4700
(65) 99210-0032
Segunda a Sexta: 6:30h às 20h
Sábado: 6:30h às 16h
Domingo: 7h às 15h

Jefferson Oliveira

O governador Mauro Mendes (DEM) reafirmou que o estado de Mato Grosso fez o compromisso e já tem o planejamento para acabar com a emissão de carbono até 2035, 15 anos antes da previsão mundial. Mauro falou nesta manhã de segunda-feira (8) que Mato Grosso já vem desenvolvendo uma série de ações há alguns anos para alcançar uma economia sustentável e de preservação.

Durante a entrevista, Mauro voltou a afirmar aquilo que é o maior argumento estadual para se defender das acusações de desmatamento. Ele reforçou que Mato Grosso é o maior produtor de alimentos do país e, mesmo assim, mantém 62% de seu território preservado.

“Isso nós mostramos na COP-26, conversamos com ONGs, governos, ministros de meio-ambiente de vários países, estivemos com o príncipe Charles, e mostramos exatamente isso que é a verdade que em muitos momentos se fala muito mal do Brasil, quando na verdade temos aqui muitos ativos ambientais para prestar serviço ao planeta e a nós mesmos brasileiros”, disse.

Mendes também detalhou que Mato Grosso aplicou uma série de medidas de tolerância zero aos crimes ambientais, como a contratação de um sistema de monitoramento em tempo real, 24 horas por dia, que detecta qualquer desmatamento ou foco de calor, com disparo de alertas aos órgãos de controle.

Mauro encerra nesta segunda-feira a sua agenda internacional onde discutiu pautas climáticas na COP-26, na Escócia. O governador deve chegar em Cuiabá na terça-feira (9) e realizará uma coletiva de imprensa no dia seguinte, onde apresentará um balanço do encontro.

CONSÓRCIO - Na última semana, Mauro se uniu a um grupo de 21 governadores que participam da Conferência das Nações Unidas sobre Mudanças Climáticas de 2021 (COP-26) para criar o “Consórcio Brasil Verde”, uma tentativa de amenizar a ausência do presidente Jair Bolsonaro (sem partido) no debate da agenda climática e de garantir recursos internacionais para o desenvolvimento sustentável na Amazônia.

Durante sua participação na cúpula internacional, Mauro criticou o posicionamento de alguns países e pediu reciprocidade ambiental. O governador chegou a desafiar o presidente francês Emmanuel Macron a fazer o que o Brasil e Mato Grosso têm feito pela conservação ambiental.

NEUTRALIDADE - Mato Grosso aderiu à campanha "Race to Zero" (Corrida para o Zero), das Nações Unidas, e se antecipa à meta da campanha mundial, que propõe neutralizar as emissões de gases de efeito estufa até 2050. Segundo Mauro, Mato Grosso alcançará esse patamar até 2035, chegando à meta intermediária de reduzir 80% das emissões até 2030.

COBRANÇA ANTIGA

Bezerra mira Pivetta por mais espaço no governo

Jefferson Oliveira

O deputado federal Carlos Bezerra (MDB) esteve no Palácio Paiaguás nesta manhã de segunda-feira (8) para uma visita ao governador em exercício, Otaviano Pivetta (sem partido). O encontro serviu para o cacique fazer um novo convite de filiação ao vice-governador e para tentar articular mais espaço para o partido dentro do governo.

De acordo com Bezerra, a visita foi uma forma de agradecer a Pivetta pelo trabalho que tem desenvolvido com os prefeitos emedebistas. O convite para Otaviano se filiar ao MDB já é antigo e, segundo Bezerra, o vice-governador deve tomar a decisão somente em janeiro.

“Foi uma visita de cortesia e agradecimento que ele tem feito um trabalho muito bom no atendimento aos prefeitos do MDB. O partido hoje já tem quase 30 prefeitos no estado e tem uma demanda muito grande e todas as demandas têm sido atendidas e encaminhadas e foi uma visita de agradecimento e pela razão dele ter assumido o governo pela primeira vez”, declarou.

O cacique do MDB também disse que ainda não definiu com o governador Mauro Mendes (DEM) o cenário para o ano que vem, e que no momento, a sigla tem discutido somente a formação de uma chapa forte para deputado estadual.

O futuro político do MDB para o governo do Estado e Senado será definido em 2022. Bezerra disse que tem uma proposta de governo a ser apresentada a Mauro. No caso de o governador não aceitá-la, o MDB deve caminhar sozinho no ano que vem.

“Isso nós vamos discutir ano que vem e vamos ter uma proposta de governo para o estado, e se a nossa proposta for acolhida tudo bem, se não tomaremos outro caminho[...] Há um processo de conversação que está rodando no partido para fechar com Neri Geller, mas é um processo em andamento e a conclusão desse processo vai ser ano que vem”, acrescentou ao dizer também sobre o possível apoio a Neri Geller (PP) para o Senado.

APOIO A EMANUEL - O deputado também tratou do assunto do afastamento do prefeito Emanuel Pinheiro (MDB) que está fora do cargo desde o dia 19 de outubro. Bezerra alegou que o partido tem dado todo o apoio ao prefeito.

“O partido tem sido solidário com Emanuel e achamos injusta e incorreto o que foi feito com ele. O Francisco Faiad tem dado toda a assistência jurídica ao Emanuel e no meu ponto de vista como advogado não tem cabimento o afastamento e não tinha porque afastar ele”, explicou.

Gilberto Leite

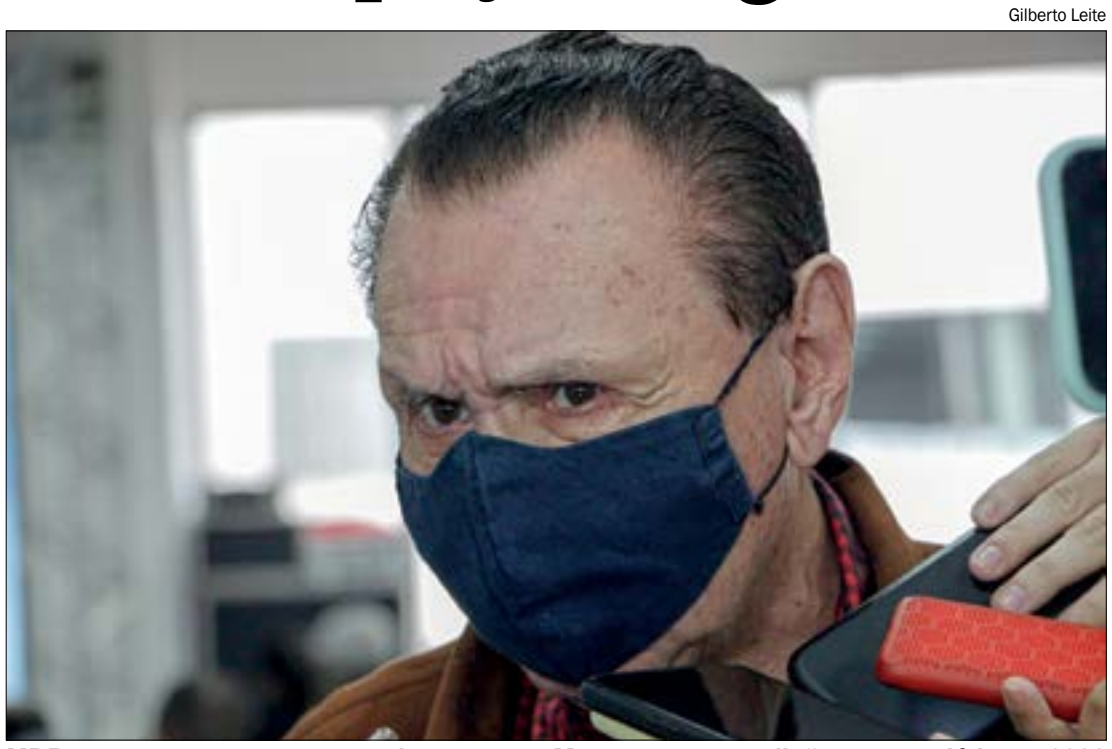

MDB quer apresentar proposta de governo a Mauro, como condição para apoiá-lo em 2022

Sobre a fala de Emanuel que diz que é perseguido pelo governador, Carlos Bezerra falou que a briga entre Mendes e Pinheiro é pessoal e não interfere na questão partidária. O cacique no final, disse que essa briga entre os dois não deveria acontecer, pois, são duas figuras fortes da política no estado.

ABUSO DE PODER

Ex-prefeita é impedida de disputar eleições

Felipe Leonel

O juiz Leonísio Salles de Abreu Júnior, da 34ª Zona Eleitoral de Chapada dos Guimarães, condenou a ex-prefeita Thelma de Oliveira (PSDB) por abuso de poder político durante a campanha eleitoral de 2020, onde Thelma e seu candidato a vice, Rodrigo Moreira (PSDB), ficaram em terceiro lugar na disputa.

Com isso, eles estão impedidos de disputar eleições pelos próximos 8 anos. A decisão foi proferida no dia 5 deste mês.

Thelma e seu candidato publicaram três vídeos durante a campanha eleitoral, nos quais usaram da estrutura da Prefeitura de Chapada dos Guimarães.

No primeiro vídeo, a então prefeita candidata à reeleição, promete a construção da ‘Feira Municipal’, onde entrega um edital de licitação nas mãos do presidente da Associação de Produtores e Feirantes, Antônio Divino. No vídeo, Thelma ainda afirma que a nova feira “vai ser totalmente moderna”, “bonita” e “confortável”.

O Ministério Público Eleitoral (MPE), entretanto, sequer conseguiu achar o edital em meios eletrônicos, questionando até mesmo a existência do edital. Além disso, o MPE também apurou que a obra só poderia ser executada pelo Governo do Estado, já que o município estava incluso no cadastro de inadimplentes, impedido de fazer a obra.

“Além disso, insta frisar que a propaganda eleitoral foi direcionada aos feirantes e produtores rurais, muitos dos quais são pessoas humildes, e assim sendo, a propaganda ilícita é suficiente para lhes influenciar o voto”, completou.

No segundo vídeo, a então candidata aparece ao lado do deputado Wilson Santos (PSDB), onde afirma ter conseguido R$ 4 milhões em recursos para asfaltar 4 quilômetros entre a Secretaria Municipal de Obras e o bairro Sol Nascente. No entendimento do MPE, “denota-se que não se trata de uma mera proposta eleitoral, e sim que a candidata já teria obtido os recursos necessários para a pavimentação asfáltica, ou seja, que iniciará a obra.”

Já no terceiro vídeo questionado, Thelma se vale de um enfermeiro, durante o seu horário de expediente, para fazer campanha.

“Assim, resta claro que a representada utilizou o poder de que se encontrava investida para auferir vantagens eleitoreiras, pois, além de mostrar os serviços prestados, se valendo de um servidor público para tanto, a candidata mesclou sua imagem à imagem do município e aos serviços por ele prestados, utilizando-se da máquina pública em seu proveito”, diz o documento.

A defesa da ex-prefeita ainda alegou que os vídeos somente mostraram as ações e obras executadas pela gestão de Thelma e que não “houve potencial lesivo de influenciar no resultado do pleito, tanto que os Representados não foram eleitos”.

O juiz Leonísio argumentou que, diferente do que sustentou a defesa, o abuso não é verificado apenas pela alteração no resultado do pleito, mas sim pela gravidade das circunstâncias do ato cometido. Os vídeos questionados, segundo o juiz, tiveram alcance de mil pessoas (primeiro vídeo), 10 a 15 mil (segundo vídeo) e 50 mil (terceiro vídeo).

“Claramente as condutas realizadas tiveram o condão de influenciar diretamente o eleitorado”, resumiu o magistrado.

BOA NOTÍCIA

Mato Grosso não registra mortes por covid por 2 dias consecutivos

Avanço da vacinação se mostra eficiente na prevenção da doença e traz alívio no final de semana

Cátia Alves

Vacinação, uso de máscara, medidas de segurança sendo mantidas e respeitadas, esforços coletivos que têm surtido efeitos na dura batalha contra a pandemia. Após meses noticiando o número de vidas sendo perdidas para a covid-19, o Estadão Mato Grosso finalmente pode informar que não houve registros de mortes por dois dias consecutivos. Neste final de semana, sábado (6) e domingo (7), o estado permaneceu com o total de 13.947 vítimas do vírus.

Desde que a pandemia chegou a Mato Grosso, em março de 2020, a vida de todos mudou. Famílias que perderam seus entes queridos, mães, pais, amigos, colegas de trabalho, vidas que jamais serão as mesmas sem essas pessoas. Mas o luto vem dando lugar para a esperança.

Com o avanço da vacinação, os números de internações e óbitos vêm caindo nos últimos meses. De acordo com o Ministério da Saúde, Mato Grosso já aplicou 4.267.025 doses até esta segunda-feira (8). Foram 2.526.333 pessoas vacinadas com a primeira dose e 1.740.692 com a segunda dose ou dose única.

Nesta segunda, o estado recebeu mais 58.500 doses da vacina Pfizer para dar continuidade à imunização dos grupos prioritários da Campanha Nacional de Vacinação contra a Covid-19. Até o momento, Mato Grosso já recebeu 5.881.377 doses de imunizantes.

Nesses 20 meses convivendo com o vírus, 548.739 pessoas testaram positivo em Mato Grosso. Esse número pode ser muito maior, pois os órgãos competentes alertam para a subnotificação de casos desde o início da pandemia. O secretário de Estado de Saúde Gilberto Figueiredo, chegou a estimar que para cada confirmado, outros 10 ficariam subnotificados.

Do total de infectados, 533.062 estão recuperados e 1.188 em monitoramento. Os dados são do Painel Epidemiológico da Secretaria de Estado de Saúde (SES-MT) atualizado nesta segunda. Cuiabá, capital mato-grossense, perdeu 3.538 pessoas para a covid-19 desde o início da pandemia. Várzea Grande, a Cidade Industrial, perdeu 1.423 pessoas. Seguidos por Rondonópolis (942), Sinop (453) e Tangará da Serra (360).

O município de Rondonópolis (214,6 km de Cuiabá) continua na frente no quesito vacinas aplicadas, com mais da metade da população vacinada. A cidade está há 26 dias sem registrar mortes em decorrência da covid-19. Conforme o Boletim Epidemiológico, 32 pessoas estão sendo tratadas neste momento. O último óbito foi registrado no dia 13 de outubro.

Na semana passada, Cuiabá alcançou 70% da população acima de 18 anos com o esquema vacinal completo. Isso significa que mais de 306 mil pessoas tomaram as duas doses ou a dose única da vacina contra o coronavírus na capital. Já em relação à 1ª dose, o município está com cerca de 90% da população adulta vacinada, o que corresponde a mais de 395 mil cidadãos imunizados com uma dose da vacina.

É importante lembrar que as vacinas disponíveis oferecem alta proteção à população para evitar casos graves da doença e óbitos, mas é essencial receber as duas doses. A infecção e até mesmo reinfecção de pessoas vacinadas podem ocorrer, porém estudos mostram que os imunizantes têm se mostrado eficazes para diminuir os casos que necessitam hospitalização dentre eles os casos graves e óbitos.

NOVA ATUALIZAÇÃO - Desde o começo da pandemia, o número de casos e de mortes são mais baixos aos finais de semana, devido às escalas de plantão que levam à retenção na notificação de casos. Por isso, nesta segunda (8), a atualização do boletim epidemiológico notificou seis mortes e 306 novos casos de covid-19. Apesar dos novos registros, Mato Grosso não possui nenhuma criança internada em estado grave por complicações do novo coronavírus.

CUIDADOS DEVEM PERMANECER - Os números são animadores, mas não são motivo para a população abandonar os cuidados contra o vírus, hoje quase inexistentes. A Secretaria de Estado de Saúde, assim como o Ministério da Saúde e a Organização Mundial de Saúde (OMS), recomendam a continuidade do uso da máscara, a higienização das mãos, evitar levar as mãos ao rosto e, sempre que possível, manter o distanciamento social.

Gilberto Leite

Vacina no braço, reflexo nos dados: mortes e novos casos tem diminuído em Mato Grosso

ABAFA ARAGUAIA 2021

Multas somam R$ 53,8 milhões

Da redação

O trabalho de fiscalização do Corpo de Bombeiros Militar de Mato Grosso (CBMMT) na operação Abafa Araguaia 2021 dentro dos biomas Amazônia e Cerrado foi finalizado com total de R$ 53.265.085,00 em multas aplicadas e apreensão de nove máquinas. As multas foram aplicadas aos proprietários de terras na zona rural de seis municípios pelo uso irregular do fogo na vegetação durante o período proibitivo de queimadas.

Segundo o relatório de balanço do Centro Integrado de Multiagências de Coordenação Operacional (Ciaman), em 11 dias de trabalho, foram fiscalizados 20.756,76 hectares em 27 propriedades nos municípios de Araguaiana, Bom Jesus do Araguaia, Cocalinho, Porto Alegre do Norte, Querência e Ribeirão Cascalheira. Também foram apreendidos cinco tratores, três tratores esteiras e uma escavadeira.

Ainda de acordo com o balanço, dos seis municípios alvos da fiscalização, os três que tiveram os maiores valores em multas aplicadas foram: Ribeirão Cascalheira, com R$ 42.0001.630,00; Querência R$ 5.733.275,00, pela destruição do bioma Amazônia; e Araguaiana, com R$ 2.199.330,00, pela destruição de parte do Cerrado.

Foram investidos R$ 73 milhões para diversas ações de combate à temporada de incêndios florestais em Mato Grosso. Com isso, todos os biomas tiveram redução de focos de calor; Pantanal 82,09%, Cerrado 52,17% e Amazônia 42, 43%.

Ao todo, já foram fiscalizados 37.355,26 hectares de áreas que resultaram em cerca de R$ 76.444.490,50 em multas. O Batalhão de Emergências Ambientais (BEA) realiza o monitoramento via satélite de todos os biomas mato-grossense; Amazônia, Cerrado e Pantanal para detectar os focos de calor e realizar as autuações.

POLÍCIA

Bem Notícias

Luiz Henrique estava com o pai, catando latinhas deixadas pela estrada, quando foi atropelado

PAI VIU TUDO

Garoto morre atropelado ao pegar latinha em estrada

Mak Lucia

Luiz Henrique Moura Campos dos Santos, 9 anos, morreu atropelado por um veículo Voyage na tarde deste domingo, 7 de novembro, em uma estrada que liga o município de Tangará da Serra (251 km de Cuiabá) ao distrito de São Joaquim do Boche.

Segundo relato do pai da vítima, seu filho estava na garupa da motocicleta e eles trafegavam devagar, pois estavam catando latinhas de alumínio para vender para reciclagem. A criança viu uma latinha no meio da pista e desceu da garupa para pegá-la, quando foi atingida pelo veículo que vinha no sentido contrário da estrada.

O condutor do carro ainda tentou desviar da criança, mas não conseguiu evitar o atropelamento.

Uma equipe do Serviço de Atendimento Móvel de Urgência (Samu) foi acionada e a criança encaminhada para uma unidade de saúde. No entanto, Luiz Henrique não resistiu aos ferimentos e morreu.

A Polícia Civil esteve no local e investiga o acidente.

O CRIME NÃO COMPENSA

Homem morre após troca de tiros com a polícia

Mak Lucia

O corpo de Ademar Alves Martins, 24 anos, foi encontrado no início da madrugada desta segunda-feira, 8 de novembro, no residencial Nilce Paes Barreto, em Cuiabá. A suspeita é que o jovem tenha sido baleado em um confronto com PM.

Segundo o boletim de ocorrência, os militares foram acionados para informar que havia um corpo caído próximo a uma cerca, e ao chegarem no local viram que o rapaz estava com perfuração de arma de fogo no abdômen.

Testemunhas disseram que horas antes, ouve uma troca de tiros entre bandidos e polícia, devido a um roubo de um veículo Gol. No carro estaria Ademar e mais dois suspeitos.

O homem acabou sendo baleado e os demais conseguiram fugir. O corpo dele foi encaminhado ao Instituto Médico Legal (IML) para exame de necropsia.

EM FESTA DE PEÃO

Homem acusa seguranças de agressão e cárcere privado

Da Redação

Um homem de 38 anos, identidade não revelada, alega ter sido agredido e sequestrado por seguranças de uma empresa privada, num evento de rodeio realizado no Distrito Agrovila das Palmeiras, em Santo Antônio de Leverger (34 quilômetros de Cuiabá). O fato foi registrado no último sábado, 6 de novembro.

Segundo o boletim de ocorrência, a vítima disse que recebeu golpes de cassetete e choque elétrico após se envolver em uma confusão no local.

Já a esposa da vítima, relata que recebeu uma ligação por volta das 6h, sendo informada que o esposo havia sido detido pelos seguranças e estaria sendo encaminhado para a delegacia. A mulher conta que seguiu o carro dos seguranças até certo ponto, pois ficou sem combustível na moto e precisou retornar para a residência.

Após algum tempo a mulher conseguiu chegar até a delegacia e lá, foi informada que o seu companheiro não havia aparecido. A mulher então começou uma busca pelo marido, que só foi reaparecer por volta das 14h com várias lesões pelo corpo.

Os seguranças, compareceram na delegacia de Santo Antônio do Leverger para esclarecer os fatos.

O caso foi encaminhado para a delegacia de Polícia Civil e os seguranças responderão por sequestro e cárcere privado.

DERROTA NO CASTELÃO

"A gente precisa melhorar muito"

Disk Farmácia
Ligou. Pediu. Chegou.
3648-8888
FARMÁCIA
Unimed Cuiabá

Da redação

Ainda bem que o Cuiabá tem um dos melhores goleiros do Brasileirão, se não a derrota para o Ceará poderia ter sido ainda pior. O Dourado esteve irreconhecível dentro de campo, com uma atuação muito abaixo do que era esperado pela torcida e pelo próprio técnico Jorginho. Não fossem as defesas de Walter, que incluem um pênalti cobrado por Cleber.

O Cuiabá até teve mais posse de bola ao final do jogo, mas teve menos de metade das finalizações do Vozão (16 contra 7) e apenas um chute a gol, contra quatro do Ceará. Além de não levar ameaça real ao goleiro do Vozão, o Dourado teve uma profusão de passes errados - 1 em cada 4.

Para Jorginho, o time tem que melhorar até o próximo jogo, contra o Corinthians, no sábado que vem, dia 13 de novembro.

"A gente até chegou a ser um pouco agressivo, mas faltou realmente uma criatividade ofensiva. Faltaram as movimentações, os movimentos contrários, teve pouca profundidade, pouco facão. A gente não foi realmente eficiente e precisa muito melhorar no próximo jogo, contra o Corinthians", disse Jorginho.

Aos jornalistas, Jorginho reclamou do pênalti marcado erroneamente aos 33 minutos do segundo tempo e disse ter visto uma falta sobre Pepê no lance que gerou o primeiro gol, durante uma cobrança de escanteio. Apesar disso, reconheceu que seus adversários foram melhores em campo e mereceram a vitória.

"Foi muito abaixo daquilo que a gente esperava. Nós realmente não fizemos um bom primeiro tempo, nós erramos muito na transição ofensiva, nossos passes na hora de sustentar e trabalhar mais a bola. Não fizemos realmente um bom primeiro tempo, atrapalhou muito a criatividade da equipe na parte ofensiva e no segundo tempo, infelizmente, nós tomamos um gol muito rápido. Isso desestabiliza a equipe", reconheceu.

Apesar da derrota, Jorginho se mantém esperançoso de que conseguirá alcançar o objetivo do time na temporada. O técnico avalia que a defesa do Cuiabá demonstrou solidez durante a partida, mesmo tendo sido furada durante uma cobrança de escanteio, e que as falhas do setor ofensivo podem ser corrigidas até o próximo compromisso.

"A gente realmente errou. Nossos jogadores de frente não estavam em um dia feliz, mas é como eu falei pra eles: passou, a gente precisa estar com foco completamente ali nos sete jogos. Se acontecer igual nos últimos três jogos, a gente conseguir quatro pontos em três jogos, a gente permanece na primeira [divisão]. Eu acho que, com 43 pontos, é muito pouco provável de a gente não permanecer na primeira divisão", afirmou.

A matemática realmente está ao lado do Cuiabá, mas a derrota contra o Ceará elevou as chances de rebaixamento do time. De acordo com o site Infobola, do matemático Tristão Garcia, as chances de rebaixamento do Dourado subiram de 3% para 5%.

O Cuiabá tem uma semana livre para recuperar seus jogadores, já que voltará a campo somente no próximo sábado (13), quando visitará o Corinthians na Neo Química Arena. Aí terá início mais uma semana agitada: receberá o Internacional na Arena Pantanal na próxima quarta (17) e visitará o Bahia na Arena Fonte Nova no domingo (21).

"A gente pode alcançar nosso objetivo aí nas próximas duas ou três partidas e a gente vai alcançar, com certeza", conclui Jorginho.

AssCom Dourado

Jorginho reconhece que o time foi mal, mas confia que conseguirá conquistar a permanência na primeira divisão

PALAVRAS CRUZADAS DIRETAS

www.coquetel.com.br © Revistas COQUETEL

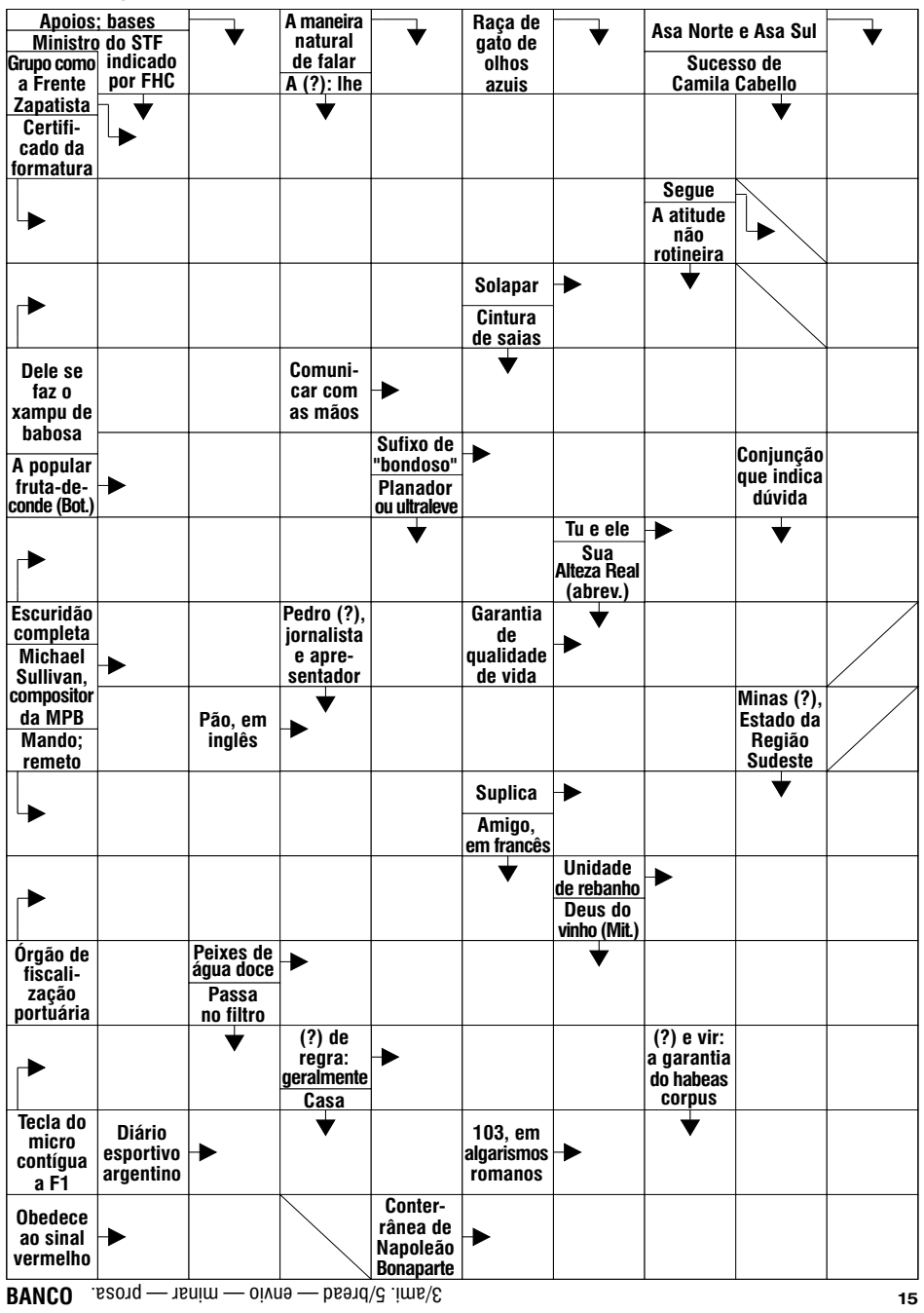

BANCO 3/ami. 5/bread — envio — miar — prosa. 15

Solução

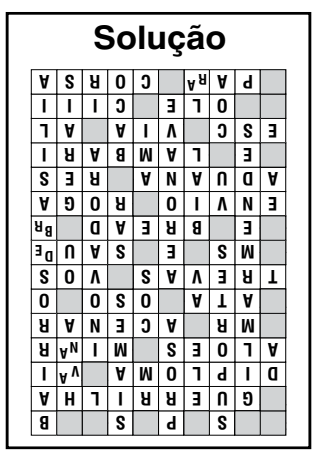

DESFALQUE NA ZAGA

Tite faz mais uma troca na seleção

Agência Brasil

O técnico Tite convocou o zagueiro Gabriel Magalhães, do Arsenal, para o lugar de Lucas Veríssimo, nos próximos dois duelos da seleção nas Eliminatórias Sul-Americanas. Veríssimo foi desconvocado nesta segunda-feira (8), após o Benfica confirmar que o atleta será submetido a uma intervenção cirúrgica no joelho direito. Neste domingo (7), o zagueiro sofreu uma grave entorse em duelo contra o Braga pelo Campeonato Português. Segundo o clube, após a cirurgia ele passará por um período prolongado de reabilitação e não voltará a jogar mais nesta temporada.

Esta é a primeira convocação de Gabriel, de 23 anos, para integrar a seleção brasileira. Na próxima quinta (11) o Brasil encara a Colômbia, em São Paulo, e no dia 16 enfrenta a Argentina, fora de casa.

Na noite deste domingo (7), o treinador recepcionou os primeiros jogadores que se apresentaram à concentração da seleção, em Guarulhos (SP). Entre eles o meio-campista Philippe Coutinho, do Barcelona. O primeiro treino preparatório será hoje (8), às 16h (horário de Brasília), no Centro de Treinamento do Corinthians.

O Brasil lidera a tabela de classificação das Eliminatórias e está perto de confirmar a vaga na Copa do Catar 2022. Em 11 jogos disputados até o momento, o Brasil soma até o momento dez vitórias e um empate. Tem 31 pontos, seis a mais que a Argentina, segunda colocada. Na terceira posição está o Equador (17 pontos) e em quarto a Colômbia (16).

anuncie CONOSCO
Jornal ESTADÃO Mato Grosso
Telefone: (65) 3365-1187

laboratório carlos chagas | grupo sabin
CENTRAL DE ATENDIMENTO
(65) 3901-4700
(65) 99210-0032
Segunda a Sexta: 6:30h às 20h
Sábado: 6:30h às 16h
Domingo: 7h às 15h

RESUMO DE NOVELAS

**Os resumos dos capítulos de todas as novelas são de responsabilidade de cada emissora.
Os capítulos que vão ao ar estão sujeitos a eventuais reedições**

MALHAÇÃO
GLOBO – 17H35

Terça-feira (9) – Karina desconfia de que Ernesto seja funcionário do laboratório em que foi realizado o exame de DNA. Dalva passa mal, e Duca a leva para o hospital. Sol e Pedro comunicam o fim da banda, e Nando avisa que eles podem ser desclassificados da Batalha Musical. Heideguer e Lobão pensam em uma forma de convencer Duca a entrar em seu esquema de apostas. Lobão descobre que Karina está com o celular de Pedro. Dalva precisa de cirurgia e Gael sugere que Duca peça ajuda a Heideguer. Sol e Paula convocam Marcão para tocar em sua nova banda. Heideguer e Lobão armam para que a final do Warriors seja entre Duca e Cobra. Lobão devolve o celular de Pedro e ameaça o menino. A cirurgia de Dalva é bem-sucedida. Karina descobre que o altar de Lobão está vazio. Gilda revela a Mari que Franz irá atrás dela e de Joaquim.

NOS TEMPOS DO IMPERADOR
Globo – 18h15

Terça-feira (9) – Lupita e Batista acodem Quinzinho. Cândida prevê a aproximação de Zayla e Tonico. Luísa aconselha Gastão a amar o Brasil para se aproximar de Isabel. Caxias alerta Pedro sobre o comportamento de Gastão na Câmara. Lupita e as crianças explicam a Vitória as armações de Quinzinho. Dolores afirma gostar de Nélio. Diego beija Pilar. Lota impede que Bernardinho conte a Batista sobre o beijo em Quinzinho. Luísa confessa a Pedro que sente ciúmes de Teresa. Gastão pede perdão a Isabel. Cândida pede que Zayla se afaste de Tonico. Pilar confronta Tonico. Luísa termina seu romance com Pedro.

PEGA PEGA
Globo – 19h15

Terça-feira (9) – Dom afirma a Madalena e Cristóvão que, por ele, não denunciaria Sabine. Lourenço diz a Antônia que descobriu que o álibi de Lígia para o dia da morte de Mirella eì falso. Antônia escuta uma conversa suspeita de Nina e conta a Domênico. Dom garante a Eric que ele ainda eì seu sócio. Cíntia pede demissão do hotel e conta a Nelito que está namorando Lourenço. O Juiz inicia a audiência referente ao furto ocorrido no Carioca Palace Hotel.

UM LUGAR AO SOL
Globo – 21h15

Terça-feira (9) – Renato fica agitado ao se lembrar do atropelamento que causou. Ravi é acusado de roubo e detido equivocadamente. Renato é pego por policiais depois de comprar drogas no apartamento de Rui. Christian se desespera ao saber o valor da fiança para tirar Ravi da cadeia. Bárbara paga a fiança de Renato e põe fim ao relacionamento. Christian diz a Lara que terá que fugir da cidade, e avisa à namorada que ela e Ravi correm perigo. Lara decide fugir com Christian e Ravi para a casa de sua avó. Christian vê Renato em um carro conversível.

Os resumos dos capítulos de todas as novelas são de responsabilidade de cada emissora - Os capítulos que vão ao ar estão sujeitos a eventuais reedições.

CLASSIFICADOS

EDITAIS - ATAS - BALANÇOS

laboratório carlos chagas | grupo sabin

CENTRAL DE ATENDIMENTO
(65) 3901-4700
(65) 99210-0032

Segunda a Sexta: 6:30h às 20h
Sábado: 6:30h às 16h
Domingo: 7h às 15h

GOVERNO DO ESTADO DE MATO GROSSO
SINFRA - SECRETARIA DE ESTADO
DE INFRAESTRUTURA E LOGÍSTICA
AVISO DE REQUERIMENTO DE LICENÇA AMBIENTAL

A **SINFRA - Secretaria de Estado de Infraestrutura e Logística torna público** que requereu junto à SEMA-MT a emissão da Licença Prévia – LP e Licença de Instalação – LI, referente à obra de **pavimentação, trecho: Distrito Mimoso – Ponte do Rio Mutum, nas rodovias estaduais MT-040/456, no município de Barão de Melgaço-MT, com extensão total de 5,55 km.**

Marcelo de Oliveira e Silva
Secretário de Estado de Infraestrutura e Logística

GOVERNO DO ESTADO DE MATO GROSSO
SINFRA - SECRETARIA DE ESTADO
DE INFRAESTRUTURA E LOGÍSTICA
AVISO DE HOMOLOGAÇÃO E ADJUDICAÇÃO
PROCESSO N° 149129/2021 - RDC PRESENCIAL
EDITAL N° 020/2021

Objeto: Contratação de empresa de engenharia para execução dos serviços de implantação e pavimentação da rodovia MT-443, trecho: Entr. MT-487 (Trevo Barreiro) – Entr. MT-242 (Ipiranga do Norte), subtrecho: Km 8,94 (Fazenda Ingaí) – Km 14,98 (Fazenda Vitória), com extensão de 6,04 Km, e da rodovia MT-487, trecho: Entr. BR-163 (Sorriso) – Entr. MT-222 (Sinop), subtrecho: Km 46,34 (Fazenda Bedim) – Km 60,34 (Fazenda Batistelli), com extensão de 14,00 Km. A Secretaria de Infraestrutura e Logística torna público para conhecimento dos interessados a seguinte decisão: Parte conclusiva: HOMOLOGO o Regime Diferenciado de Contratação - RDC n. 020/2021, sob o critério de julgamento menor preço, lote único, sob o regime de execução de empreitada por preço unitário, e ADJUDICO a CONSTRUTORA CAMPESATTO LTDA, CNPJ: 03.722.632/0001-57 sendo habilitada no processo licitatório com o valor de R$ 20.483.142,92 (Vinte milhões, quatrocentos e oitenta e três mil, cento e quarenta e dois reais e noventa e dois centavos). Informações gerais: telefone nº. (65) 3613-0529 e-mail: cpl@sinfra.mt.gov.br.
Cuiabá/MT, 08 de novembro de 2021.

Marcelo de Oliveira e Silva
Secretário de Estado de Infraestrutura e
Logística do Estado de Mato Grosso - SINFRA - MT
VISTO. Rogério Sebastião Magalhães
Unidade de Licitação - UNILIC/SINFRA

PREFEITURA MUNICIPAL DE PRIMAVERA DO LESTE
PREGÃO PRESENCIAL N° 140/2021
AMPLA PARTICIPAÇÃO - PROCESSO N° 2298/2021

(Regido pela Lei nº 10.520/2002, Lei Municipal 1953/2021, nº 9.784/99, pelo Decreto nº 7.892/2013, Lei Complementar nº 123/06, Lei 1953/2021, subsidiariamente, pela Lei nº 8.666/93, 1 alterações posteriores e demais legislações aplicáveis). Tipo: "MENOR PREÇO POR LOTE". Objeto: CONTRATAÇÃO DE PESSOA JURÍDICA ESPECIALIZADA NA ELABORAÇÃO DE PROJETO BÁSICO E EXECUTIVO PARA O PROLONGAMENTO DA INFRAESTRUTURA DA RUA OLIVÉRIO PORTA, TRECHO DEFINIDO ENTRE O FINAL DO ASFALTO (PRÓXIMO AO POSTO IDEAL) ATÉ O ENTRONCAMENTO DE ACESSO À INOVAR INDÚSTRIA E COMÉRCIO DE CEREAIS, NO MUNICÍPIO DE PRIMAVERA DO LESTE/ MT, COM APROXIMADAMENTE 3.550 METROS DE EXTENSÃO. SESSÃO PÚBLICA PARA RECEBIMENTO DAS PROPOSTAS E DA DOCUMENTAÇÃO DE HABILITAÇÃO. Dia: 23 de novembro de 2021. Hora: 07:30 horas. OBS. Neste horário será iniciado o credenciamento. A abertura da etapa de lances opera a preclusão do direito de credenciamento e participação na licitação. Local: Rua Maringá, 444 – Centro – Primavera do Leste – MT (Auditório de Licitações). LOCAL, DIAS E HORÁRIOS PARA LEITURA OU OBTENÇÃO DESTE EDITAL. Dias: Segunda a Sexta-feira (em dias de expediente). Horários: Das 07:00h às 13:00h. LOCAL: Rua Maringá, 444 – Centro – Primavera do Leste – MT (Sala do Setor de Licitações). RETIRADA DE EDITAIS PELA INTERNET. Retire o Edital acessando a página http://www.primaveradoleste.mt.gov.br, local: "CIDADÃO" – "Editais e Licitações". Quando da retirada do edital, enviar recibo à Prefeitura de Primavera do Leste via e-mail: licita3@pva.mt.gov.br, conforme modelo da página 02 deste Edital, para eventuais informações aos interessados, quando necessário. Primavera do Leste - MT 08 de novembro de 2021.

Regiane Cristina da Silva do Carmo
Pregoeira

PREFEITURA MUNICIPAL DE PRIMAVERA DO LESTE
AVISO DE ABERTURA
DO PREGÃO PRESENCIAL N° 142/2021 - SRP
COM ITENS EXCLUSIVOS ME/EPP E ITENS AMPLA
PARTICIPAÇÃO - PROCESSO N° 2309/2021

(Regido pela Lei nº 10.520/2002, Lei Municipal 1953/2021, nº 9.784/99, pelo Decreto nº 7.892/2013, Lei Complementar nº 123/06, Lei 1953/2021, subsidiariamente, pela Lei nº 8.666/93, 1 alterações posteriores e demais legislações aplicáveis). Tipo: "Menor Preço por Lote". Objeto: REGISTRO DE PREÇO PARA FUTURA E EVENTUAL CONTRATAÇÃO DE EMPRESA ESPECIALIZADA NA MANUTENÇÃO DE ARES-CONDICIONADOS, GELADEIRAS, FREEZERS, BEBEDOUROS, LAVADOURAS, CENTRÍFUGAS, COIFAS, PANELAS DE PRESSÃO, LIQUIDIFICADORES E FOGÕES, PARA ATENDER AS NECESSIDADES DAS SECRETARIAS DO MUNICÍPIO DE PRIMAVERA DO LESTE. SESSÃO PÚBLICA PARA RECEBIMENTO DAS PROPOSTAS E DA DOCUMENTAÇÃO DE HABILITAÇÃO. Dia: 24 de novembro de 2021. Hora: 07:30 horas. OBS. Neste horário será iniciado o credenciamento. A abertura da etapa de lances opera a preclusão do direito de credenciamento e participação na licitação. Local: Rua Maringá, 444 – Centro – Primavera do Leste – MT (Auditório de Licitações). LOCAL, DIAS E HORÁRIOS PARA LEITURA OU OBTENÇÃO DESTE EDITAL. Dias: Segunda a Sexta-feira (em dias de expediente). Horários: Das 07:00h às 13:00h. LOCAL: Rua Maringá, 444 – Centro – Primavera do Leste – MT (Sala do Setor de Licitações). RETIRADA DE EDITAIS PELA INTERNET. Retire o Edital acessando a página http://www.primaveradoleste.mt.gov.br, local: "CIDADÃO" – "Editais e Licitações". Quando da retirada do edital, enviar recibo à Prefeitura de Primavera do Leste via e-mail: licita3@pva.mt.gov.br, conforme modelo da página 02 deste Edital, para eventuais informações aos interessados, quando necessário.
Primavera do Leste 08, de novembro e 2021.

Regiane Cristina da Silva do Carmo
Pregoeira

SECRETARIA DE ESTADO DE INFRAESTRUTURA E LOGISTICA – SINFRA - CNPJ: 03.507.415/0022-79, torna público que requereu à Secretaria de Estado de Meio Ambiente - **SEMA/MT**, a **Licença Prévia** para a atividade **"Pavimentação de 76,58Km de Rodovia Estadual -MT-208/419 e Obra de Arte Especial"** em zona rural do município de **Carlinda e Novo Mundo/MT.**

SECRETARIA DE ESTADO DE INFRAESTRUTURA E LOGISTICA – SINFRA - CNPJ: 03.507.415/0022-79, torna público que requereu à Secretaria de Estado de Meio Ambiente - **SEMA/MT**, a **Licença Prévia** para a atividade **"Pavimentação de 55,01Km de Rodovia Estadual -MT-160 e Obra de Arte Especial"** em zona rural do município de **Apiacás e Nova Monte Verde /MT.**

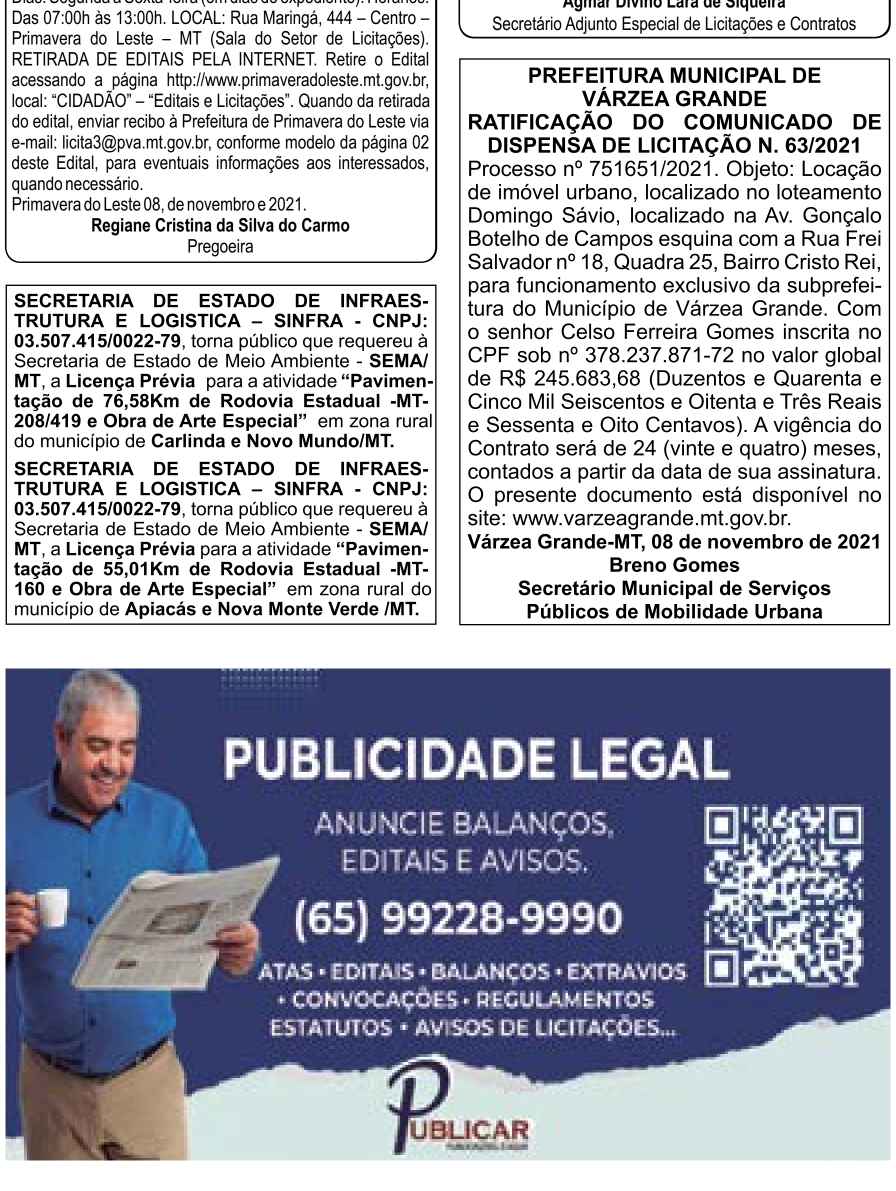

S B CONSTRUTORA LTDA, CNPJ: 21.047.225/0001-73, torna público que requereu junto a Secretaria Municipal de Meio Ambiente de Rondonópolis - SEMMA a Licença de Operação para atividade de **Condomínio Vertical Plurifamiliar (Apartamentos), instalado na Avenida Gov. Júlio Campos, Travesa 2, Qd 3 Lt 1/13, Residencial Granville I, Município de Rondonópolis/MT. (Protege Engenharia - 66 99600 8284).**

PREFEITURA MUNICIPAL DE BARRA DO GARÇAS
RESULTADO DE LICITAÇÃO - PREGÃO ELETRONICO
PARA REGISTRO DE PREÇO N° 032/2021

O Pregoeiro da Prefeitura Municipal de Barra do Garças, Estado de Mato Grosso, designado pela Portaria nº. 18.025/2021; torna público o resultado da sessão que se realizou na data de 13/10/2021, licitação na modalidade de Pregão Eletrônico para Registro de Preço nº. 032/2021, que teve como vencedora a empresa: JUNGLE CONSULTORIA E SOLUCOES SOCIAIS LTDA, CNPJ: 08.582.479/0001-23. 08/11/2021

Willer Alves Sirqueira
Pregoeiro

PREFEITURA MUNICIPAL DE LUCAS DO RIO VERDE
EXTRATO DE ADESÃO N° 016/2021
ATA DE REGISTRO DE PREÇOS N° 14/2020
E PREGÃO ELETRÔNICO N° 014/2020
DO INSTITUTO FEDERAL DE RONDÔNIA-RO

O Município de Lucas do Rio Verde-MT, vem tornar pública a "Adesão à Ata de Registro de Preços n° 14/2020 referente ao Pregão Eletrônico n° 14/2020, do Instituto Federal de Rondônia, acerca da aquisição de Kit Lego EV3, para atender as necessidades da Secretaria Municipal de Educação no valor total de R$:280.000,00 (duzentos e oitenta mil reais), da empresa POSITIVO TECNOLOGIA S/A CNPJ: 81.243.735/0001-48. O pagamento será efetuado com recursos próprios. A íntegra do ato de Adesão e demais documentos encontram-se nos autos, na Prefeitura Municipal de Lucas do Rio Verde-MT. Fundamento Legal: Regida pela Lei nº 10.520 de 17 de julho de 2002 e subsidiariamente pela Lei 8.666 de 21/06/93(com alterações da Lei 8883/94 e ainda pelo Decreto Nº 3.931 de 19/09/2001).
Lucas do Rio Verde-MT,03 de Novembro de 2021.

Miguel Vaz Ribeiro
Prefeito Municipal

GOVERNO DO ESTADO DE MATO GROSSO
CGE - CONTROLADORIA GERAL DO ESTADO
EDITAL DE NOTIFICAÇÃO

O Presidente do Processo de Responsabilização nº 395925/2018, designado pela Portaria nº 148/2020/CGE-COR/SEFAZ, publicada no Diário Oficial do Estado em 21/09/2020, página 08, cumprindo o disposto no art. 14, Parágrafo 1° e art. 21, Parágrafo Único, do Decreto Estadual n° 522/2016, NOTIFICA a pessoa jurídica: PORTO SEGURO NEGÓCIOS EMPREENDIMENTOS E PARTICIPAÇÕES SA (Nome fantasia: Usina Porto Seguro de Açúcar, Etanol e Bioenergia), CNPJ: 11.689.292/0001-38, sobre a juntada de novos documentos ao processo, para que, caso queira, manifeste-se no prazo de 05 (cinco) dias a contar da última publicação efetivada deste Edital de Notificação.
Cuiabá-MT, 08 de novembro de 2021.

Marcos Vinícios Santos Saraiva
Presidente - PAR 395925/2018

PREFEITURA MUNICIPAL DE CUIABÁ
SECRETARIA MUNICIPAL DE EDUCAÇÃO - SME
AVISO DE ABERTURA DE LICITAÇÃO
PREGÃO ELETRÔNICO/SRP N° 048/2021/FUNED
PROCESSO ADMINISTRATIVO N° 075.435/2021

ÓRGÃO SOLICITANTE: SECRETARIA MUNICIPAL DE EDUCAÇÃO – SME. OBJETO: REGISTRO DE PREÇOS PARA A FUTURA E EVENTUAL AQUISIÇÃO DE GÊNEROS ALIMENTÍCIOS ESTOCÁVEIS PARA ATENDER AOS ESCOLARES, EM ATENÇÃO AO PROGRAMA DE ALIMENTAÇÃO ESCOLAR (PAE) DO MUNICÍPIO DE CUIABÁ/MT, CONFORME CARDÁPIO DEFINIDO PELA EQUIPE TÉCNICA DA COORDENADORIA DE NUTRIÇÃO ESCOLAR (CNE/SME). ABERTURA DAS PROPOSTAS: 22/11/2021 às 10:00H (Dez Horas) Horário de Brasília, através da plataforma do (Banco do Brasil - Licitações-e) do site: www.licitacoes-e.com.br. EDITAL DISPONÍVEL: http://licitacao.cuiaba.mt.gov.br/licitacao/ (Prefeitura de Cuiabá-MT) e www.licitacoes-e.com.br (Banco do Brasil). CONTATO: Tel. (65) 3645-6156 E-mail: licitacoes@cuiaba.mt.gov.br, de Segunda a Sexta-feira, das 08:00 às 18:00 horas (Cuiabá-MT).
Cuiabá/MT, 08 de novembro 2021.

Carlene de Paula Silva - Pregoeira
Agmar Divino Lara de Siqueira
Secretário Adjunto Especial de Licitações e Contratos

PREFEITURA MUNICIPAL DE CUIABÁ
SECRETARIA MUNICIPAL DE SAÚDE - SMS
AVISO DE ABERTURA DE LICITAÇÃO
PREGÃO ELETRÔNICO/SRP N° 049/2021/PMC
PROCESSO ADMINISTRATIVO N° 013.563/2021

ÓRGÃO SOLICITANTE: SECRETARIA MUNICIPAL DE SAÚDE – SMS. OBJETO: REGISTRO DE PREÇOS PARA FUTURA E EVENTUAL AQUISIÇÃO DE MATERIAL DE INSUMOS "SERINGAS E AGULHAS", SOB DEMANDA, PARA SUPRIR AS NECESSIDADES DA SECRETARIA MUNICIPAL DE SAÚDE DE CUIABÁ, CONFORME EDITAL E SEUS ANEXOS. ABERTURA DAS PROPOSTAS: 22/11/2021 às 16:00H (Dezesseis Horas) Horário de Brasília, através da plataforma do (Banco do Brasil - Licitações-e) do site: www.licitacoes-e.com.br. EDITAL DISPONÍVEL: http://licitacao.cuiaba.mt.gov.br/licitacao/ (Prefeitura de Cuiabá-MT) e www.licitacoes-e.com.br (Banco do Brasil). CONTATO: Tel. (65) 3645-6156 E-mail: licitacoes@cuiaba.mt.gov.br, de Segunda a Sexta-feira, das 08:00 às 18:00 horas (Cuiabá-MT).
Cuiabá/MT, 08 de novembro 2021.

Carlene de Paula Silva - Pregoeira
Agmar Divino Lara de Siqueira
Secretário Adjunto Especial de Licitações e Contratos

PREFEITURA MUNICIPAL DE VÁRZEA GRANDE
RATIFICAÇÃO DO COMUNICADO DE DISPENSA DE LICITAÇÃO N. 63/2021

Processo nº 751651/2021. Objeto: Locação de imóvel urbano, localizado no loteamento Domingo Sávio, localizado na Av. Gonçalo Botelho de Campos esquina com a Rua Frei Salvador nº 18, Quadra 25, Bairro Cristo Rei, para funcionamento exclusivo da subprefeitura do Município de Várzea Grande. Com o senhor Celso Ferreira Gomes inscrita no CPF sob nº 378.237.871-72 no valor global de R$ 245.683,68 (Duzentos e Quarenta e Cinco Mil Seiscentos e Oitenta e Três Reais e Sessenta e Oito Centavos). A vigência do Contrato será de 24 (vinte e quatro) meses, contados a partir da data de sua assinatura. O presente documento está disponível no site: www.varzeagrande.mt.gov.br.

Várzea Grande-MT, 08 de novembro de 2021
Breno Gomes
Secretário Municipal de Serviços Públicos de Mobilidade Urbana

PREFEITURA MUNICIPAL DE CANARANA
"AVISO DE ADESÃO" ATA DE REGISTRO DE PREÇOS

ÓRGÃO GERENCIADOR: Consórcio Intermunicipal de Desenvolvimento Sustentável do Alto Paranaíba **(CISPAR). ÓRGÃO ADESO:** Prefeitura Municipal de Canarana - Secretaria Municipal de Educação e Cultura. **PROCESSO:** Pregão Presencial nº 005/2020. **ATA DE REGISTRO DE PREÇOS** nº 007/2020. **EMPRESA REGISTRADA:** DOM PARK INDUSTRIA E COMERCIO DE BRINQUEDOS PARA PARQUES E DIVERSOS LTDA, inscrita no CNPJ nº 37.146.454/0001-85, estabelecida na cidade de Cuiabá - MT à Av Gonçalo Antunes de Barros nº 550, Bairro Bosque da Saúde. **OBJETO:**aquisição de equipamentos, com fornecimento e instalação (mão de obra) em áreas públicas e escolares pela Secretaria Municipal de Educação e Cultura, conforme condicoes e exigencias descritas no anexo I (termo de referencia). ITENS ADESOS: Itens 13, 20, 22, 23 e 27. VALOR GLOBAL : R$ 156.345,00 (cento e cinquenta e seis mil, trezentos e quarenta e cinco reais). DATA DA AUTORIZAÇÃO: 27/10/2021 - CONSÓRCIO INTERMUNICIPAL DE DESENVOLVIMENTO SUSTENTÁVEL DO ALTO PARANAÍBA (CISPAR). VIGÊNCIA DA ATA: Por 12 (doze) meses

Canarana-MT, 08 de novembro de 2021.
FÁBIO MARCOS PEREIRA DE FARIA
Prefeito Municipal
EDUARDO FERREIRA DA SILVA
Secretarário Municipal de Educação e Cultura

"AVISO DE ADESÃO" ATA DE REGISTRO DE PREÇOS

ÓRGÃO GERENCIADOR: Prefeitura Municipal de General Carneiro – MT. ÓRGÃO ADESO: Prefeitura Municipal de Canarana – Secretaria Municipal de Obras, Estradas e Rodagens. **PROCESSO:** Pregão Presencial nº 016/2021.**ATA DE REGISTRO DE PREÇOS** nº 013/2021. **EMPRESA REGISTRADA: EXITO EMPREENDIMENOS LTDA-EPP** inscrita no CNPJ Sob Nº 25.933.540/0001-44, estabelecida na Rua I , n° 105, Sala 48, Ed. Eldorado Hill Office, bairro Alvorada, Cuiabá-MT. OBJETO: contratação de empresa especializada para execução de serviços necessários para elaboração de projetos de pavimentação de rodovias e projetos de pavimentação de vias urbanas. ITENS ADESOS: 02, 03 e 06. VALOR GLOBAL : R$ 709.500,00 (setecentos e nove mil e quinhentos reais). DATA DA ATA: 02/06/2021. VIGÊNCIA: Por 12 (doze) meses. AUTORIZADO POR: Ofício 225/2021 – de 13/10/2021 – Prefeitura Municipal de General Carneiro-MT.

Canarana-MT, 08 de Novembro de 2021
FÁBIO MARCOS PEREIRA DE FARIA
Prefeito Municipal
ELIANE DE OLIVEIRA FELTEN
Secretaria Municipal de Obras, Estradas e Rodagens

PREFEITURA MUNICIPAL DE PORTO ALEGRE DO NORTE
RESULTADO DE LICITAÇÃO
PROCESSO LICITATORIO N° 140/2021
TOMADA DE PREÇOS N° 09/2021

O Município de Porto Alegre do Norte/MT, torna público para conhecimento dos interessados resultado da Tomada de Preço nº 09/2021 Objeto: contratação de empresa especializada em pavimentação asfáltica e drenagem superficial de vias urbanas – conforme o projeto básico e contrato nº 0533408 dv°: 03 contrato de financiamento que entre si fazem a caixa econômica federal e o município de porto alegre do norte destinado o apoio financeiro para o financiamento de despesas de capital, conforme plano de investimento com recurso do FINISA: programa de financiamento à infraestrutura e ao saneamento no município de porto alegre do norte EMPRESA VENCEDORA: SEMEC - SERVIÇOS DE ENGENHARIA E CONSTRUÇÃO LTDA inscrito no CNPJ: 15.062.243/0001-21 no Valor R$ 806.430,37 (Oitocentos e Seis Mil Quatrocentos e Trinta Reais e Trinta e Sete Centavos) Visto que atendeu a todos os requisitos do edital supracitado.

Valdisson dos Santos Barbosa
Presidente da CPL

PREFEITURA MUNICIPAL DE LUCAS DO RIO VERDE
AVISO DE RESULTADO
EDITAL DE PREGÃO ELETRÔNICO N° 115/2021
REGISTRO DE PREÇOS N° 093/2021

Objeto: Pregão Eletrônico com registro de preços para contratação de empresa fornecedora de Equipamentos de Proteção Individual EPIS, para atender as necessidades da Administração Pública Municipal de Lucas Do Rio Verde-MT. Empresas vencedoras valor total: R$103.889,62(cento e três mil e oitocentos e oitenta e nove reais e sessenta e dois centavos):DG INDUSTRIA E DISTRIBUICAO LIMITADA(41944789000116) com o lote: 33 no valor total de R$1.034,08 (um mil e trinta e quatro reais e oito centavos).MALU INDUSTRIA E COMERCIO DE EPI'S E PRODUTOS HOSPITALARES EIRELI(29114237000185) com os lotes: 23 e 25 no valor total de R$1.445,62 (um mil e quatrocentos e quarenta e cinco reais e sessenta e dois centavos).CONSTRUFER MÁQUINAS CONSTRUÇÕES FERRAMENTAS E EPI´S LTDA(37853101000115) com os lotes: 3, 14, 16, 18, 34 e 36 no valor total de R$9.598,00 (nove mil e quinhentos e noventa e oito reais).NACIONAL SAFETY EQUIPAMENTOS DE SEGURANÇA EIRELI(24402903000167) com os lotes: 4, 5, 6, 7, 8, 9, 10, 11, 12, 19, 22, 24, 30, 31, 32 e 38 no valor total de R$39.998,18 (trinta e nove mil e novecentos e noventa e oito reais e dezoito centavos).IMPACTO INDUSTRIA E COMERCIO CONFECCOES LTDA-ME(08952092000111) com os lotes: 1, 2, 13, 15, 17, 20, 21, 26, 28, 29 e 35 no valor total de R$51.813,74 (cinquenta e um mil e oitocentos e treze reais e setenta e quatro centavos). Itens fracassados:27, 37 e 39.
Lucas do Rio Verde - MT, 08 de novembro de 2021

Sirlei Amaro da Silva
Pregoeira

PREFEITURA MUNICIPAL DE VÁRZEA GRANDE
AVISO DE RESULTADO DO JULGAMENTO DO RECURSO ADMINISTRATIVO
TOMADA DE PREÇOS N. 20/2021

Processo N° 730354/2021. Objeto: Seleção e contratação de empresas de engenharia para execução do saldo remanescente da obra de Reforma EMEB "EDNILSON FRANCISCO KOLLING", atendendo aos critérios do padrão SMECEL/VG, com intervenção em área aproximadamente 1.384,71m², contemplando os serviços de demolições e retiradas, pintura interna e externa, revestimentos, instalações elétricas, esquadrias, incêndio, SPDA e pavimentação, incluindo fornecimento de materiais e mão de obra, em atendimento à Secretaria Municipal de Educação, Cultura, Esporte e Lazer. Destarte as análises sobrescritas e atendendo ao item 10.2.3 do Instrumento Convocatório, a CPL ACATA o parecer da Equipe técnica tendo em vista que são os responsáveis pelo Projeto Básico e detentores do conhecimento técnico da área, e DECLARA: HABILITADA a empresa R. GONÇALVES CARVALHO EIRELI, inscrita no CNPJ nº 26.574.991/0001-00, por atendimento a todas as exigências Edilícias e INABILITADA a empresa SIRIUS ENGENHARIA E CONSTRUÇÃO EIRELI, inscrita no CNPJ nº 12.868.420/0001-73. A CPL convoca os interessados para a Sessão Pública de n.º 02 no dia 12/11/2021 às 09:30hs (horário local). O presente documento encontra-se disponível no site www.varzeagrande.mt.gov.br.

Várzea Grande, 08 de novembro de 2021
ELIZANGELA BATISTA DE OLIVEIRA
PRESIDENTE CPL

Concorde Solar SPE LTDA -CNPJ 42.917.330/0001-96 torna público que requereu à Secretaria de Estado de Meio Ambiente-**SMADES/CUIABÁ**, Licença de localização (LL) Licença Prévia (LP) e Licença de Instalação (LI), com atividade de Usina Fotovoltaica com capacidade total de geração de 30Mw de energia situado na Rodovia MT 010, s/n, Fazenda Alto da Boa Vista-Distrito da Guia, Cuiabá-MT **(09/11/21)**

PREFEITURA MUNICIPAL DE ALTO TAQUARI
PREGÃO ELETRÔNICO N° 053/2021 - EDITAL RESUMIDO

Objeto: CONTRATAÇÃO DE EMPRESA ESPECIALIZADA EM SERVIÇOS E APRESENTAÇÃO DE SHOW PIROTECNICO NA FESTIVIDADE DA VIRADA DO ANO DE 2021 PARA 2022", ATENDENDO AS NECESSIDADES DA SECRETARIA MUNICIPAL DE EDUCAÇÃO, CULTURA, ESPORTE E LAZER, DE ALTO TAQUARI-MT, de acordo com o projeto básico e o anexo I. Abertura às 08:30h (Horário de Brasília) do dia 24/11/2021. O edital e seus anexos poderão ser adquiridos na Sede da Prefeitura em horário de funcionamento através da Pregoeira, pelo site www.altotaquari.mt.gov.br/licitacoes ou ainda pelos fones (66) 3496-1448.
Alto Taquari – MT, 08 de novembro de 2021.

Rosana Cardoso dos Santos Costa
Pregoeira

PREFEITURA MUNICIPAL DE LUCAS DO RIO VERDE
CONVOCAÇÃO DA SESSÃO
DO PREGÃO ELETRÔNICO N° 120/2021

A Pregoeira da Prefeitura Municipal de Lucas do Rio Verde MT, designada pela Portaria Nº 227 de 05 de Janeiro de 2021, CONVOCA as empresas FLAVIO FACIOLI e SOLUÇÃO LOCADORA DE TOALETES LTDA participantes do Pregão Eletrônico nº 120/2021, que trata da contratação de empresa para prestação de serviços de locação de tendas, banheiro químico, cadeiras, toalhas entre outros materiais diversos para uso em ações desenvolvidas pelo Município de Lucas do Rio Verde – MT, para que compareçam ao retorno da sessão pública que ocorrerá no dia 09/11/2021 às 09:30h (horário de Brasília), no site da bll.org.br.
Lucas do Rio Verde MT, 08 de novembro de 2021.

Sirlei Amaro da Silva
Pregoeira

JOSÉ IZIDORO CORSO, CPF n° 016.362.498-41, torna público que solicitou a SEMA – Secretaria Estado de Meio Ambiente, a Licença Ambiental Simplificada - LAS, para a atividade de Pátio de Descontaminação de Aeronaves Agrícolas, localizado na Fazenda Reunidas 20, na Zona Rural do município de Paranatinga/MT.

ESTADO DE MATO GROSSO
PREFEITURA MUNICIPAL DE
ALTO TAQUARI

REQUERIMENTO DE
LICENCIAMENTO AMBIENTAL - SEMA

A Prefeitura Municipal de Alto Taquari CNPJ: 01.362.680/0001-56, torna público que requereu junto a **SEMA – Secretaria de Estado do Meio Ambiente, a Licença Prévia e Licença de Instalação (LP) e (LI)**, referente PAVIMENTAÇÃO ASFÁLTICA, DRENAGEM DE ÁGUAS PLUVIAIS E SINALIZAÇÃO DA AVENIDA HUM, no Município de Alto Taquari - MT.

PREFEITURA MUNICIPAL DE
VÁRZEA GRANDE
ADESÃO Nº 39/2021

Processo nº. 765141/2021. Objeto Adesão a Ata de Registro de Preços nº. 009/2021, oriunda do Pregão Eletrônico n.º 006/2020. Objeto: futura e eventual contratação de empresa especializada na prestação de serviços de manutenção preventiva e corretiva, com fornecimento de materiais e peças, desmontagem, transporte e remontagem de sistemas de arquivos deslizantes, para atender às necessidades da Prefeitura Municipal de Várzea Grande/MT, TR nº 27/2021, vigência de 12 (doze), empresa vencedora SUPRIDATAS COMÉRCIO DE MÓVEIS LTDA, CNPJ n.º 03.072.631/0001-04, Valor global R$ 26.092,80 (vinte e seis mil, noventa e dois reais e oitenta centavos). O presente documento encontra-se disponível no site www.varzeagrande.mt.gov.br.

Várzea Grande-MT, 05 de novembro de 2021
ANDERSON RODRIGO DO NASCIMENTO SILVA
Secretário Municipal de
Administração/Gestor da Ata

PREFEITURA MUNICIPAL DE
VÁRZEA GRANDE
AVISO DE RESULTADO DA ANÁLISE DA PROPOSTA DE PREÇOS E RESULTADO
TOMADA DE PREÇOS N. 24/2021

Processo N° 748946/2021. Objeto: seleção e contratação de empresa de engenharia para execução do saldo remanescente da obra de construção do "CENTRO DE INICIAÇÃO AO ESPORTE – MODELO 02 REVERSÍVEL", localizada na Rua Copacabana, Loteamento Alice Gonçalves de Campos no Município de Várzea Grande/MT, atendendo aos critérios do padrão SMECEL/VG (...), em atendimento à Secretaria Municipal de Educação, Cultura, Esporte e Lazer. Destarte as análises sobrescritas, atendendo ao Item 12.19 do Instrumento Convocatório, a CPL ACATA o parecer emitido pela Equipe Técnica da Secretaria Municipal de Educação, Cultura, Esporte e Lazer, tendo em vista que são os responsáveis pela elaboração do Projeto Básico e detentores do conhecimento técnico da área de engenharia, e DECLARA: DESCLASSIFICADA a proposta de preços da empresa MARTINS CONSTRUÇÕES LTDA, inscrita no CNPJ Nº 03.230.784/0001-32, por desatendimentos ao instrumento convocatório; e, CLASSIFICADA e VENCEDORA no certame a empresa CONSTRUTORA EDEG LTDA EPP, inscrita no CNPJ Nº 04.762.836/0001-84, com o valor global de R$ 1.901.716,91 (um milhão, novecentos e um mil, setecentos e dezesseis reais e noventa e um centavos). A CPL abre prazo para interposição de recurso, contra a decisão proferida, em conformidade com o Item 14 do Edital e Art. 109 da Lei 8.666/93, de 09/11/2021 e prazo final dia 17/11/2021 ás 18:00hs. (Considerando a última publicação, veiculada no TCE-MT, conforme §1º, art. 3º da Resolução Normativa Nº 27/2012 – TP). O presente documento encontra-se disponível no site www.varzeagrande.mt.gov.br.

Várzea Grande, 08 de novembro de 2021.
ELIZANGELA BATISTA DE OLIVEIRA
Presidente CPL

CONSELHO REGIONAL DE MEDICINA DO ESTADO DE MATO GROSSO
AVISO DE RATIFICAÇÃO / HOMOLOGAÇÃO

O **CONSELHO REGIONAL DE MEDICINA DO ESTADO DE MATO GROSSO**, entidade de fiscalização da profissão médica instituído pela Lei nº 3.268, de 30 de setembro de 1957, e regulamentada pelo Decreto n. º 44.045, de 19 de julho de 1958, com sede na Rua "E", s/n, Centro Político Administrativo, Cuiabá-MT, por intermédio de sua representante legal consoante delegação de competência conferida pela Lei nº 3.268/57, neste ato representado por sua Presidente, Dra. Lucia Helena Barboza Sampaio, torna público que ratificou/homologou os atos praticados pela Comissão Permanente de Licitação, no **Pregão Eletrônico nº 01/2021**, em favor da empresa **ESTRATÉGIA IT. LTDA,** CNPJ sob o nº 15.813.403/0001-27. Vigência: 36 (trinta e seis) meses, com início a partir da data de assinatura do contrato, podendo ser prorrogado na forma da lei. Valor total estimado: R$ 87.600,00 (oitenta e sete mil e seiscentos reais).

Cuiabá-MT, 03 de novembro de 2021.

Dra. Lucia Helena Barboza Sampaio
Presidente

Disk Farmácia
Ligou. Pediu. Chegou.
3648-8888
ANS - nº 34208-4
FARMÁCIA
Unimed Cuiabá

ELEONIR ZONTA – CPF: 356.134.080-68; torna público que requereu á **SEMA/MT**, a Licença por **Adesão e Compromisso - LAC**, para Unidade de **Secagem e Armazenagem de Grãos, Fazenda Lagoa do Cervo (Zonta)**, Zona Rural, **Diamantino/MT**. ENG. EVANIL 065 9.9987-4140.

JOSÉ IZIDORO CORSO, CPF n° 016.362.498-41, torna público que solicitou a SEMA – Secretaria Estado de Meio Ambiente, a Licença Ambiental Simplificada - LAS, para a atividade de Beneficiamento de Algodão, localizado na Fazenda Reunidas 12, na Zona Rural do município de Paranatinga/MT.

ESTADO DE MATO GROSSO
PREFEITURA DE SÃO JOSÉ DO XINGU

EXTRATO DO CONTRATO Nº 030/2021

Contratante: Prefeitura Municipal de São José do Xingu/MT e Contratada: Construtora Império LTDA CNPJ: 18363482/0001-00 OBJETO: Contratação de Empresa especializada em Construção de Praça para realizar a Construção da Praça Pública no Distrito de Santo Antônio do Fontoura-MT Convênio nº 888033/2019 Ministério da Defesa–Programa Calha Norte. Valor R$ 348.810,96. Prazo de Execução: 21/10/2021 até 21/01/2022.

PREFEITURA MUNICIPAL DE
VÁRZEA GRANDE
AVISO DE RESULTADO DA
ANALISE DAS PROPOSTAS DE
PREÇOS E RESULTADO
TOMADA DE PREÇOS N. 25/2021

Processo n° 749166/2021. Objeto: Seleção e Contratação de empresa de engenharia para execução da obra de Reforma e Adequação do Miniestádio "Silvio Manoel Gomes", localizado na Rua das Japuíras (Loteamento Hélio Ponce), Bairro Cristo Rei, no Município de Várzea Grande/MT incluindo fornecimento de materiais e mão de obra, em atendimento à Secretaria Municipal de Educação, Cultura, Esporte e Lazer. Em atenção ao Instrumento Convocatório, a CPL resolve ACATA o parecer da Equipe técnica da Secretaria Municipal de Educação, Cultura, Esporte e Lazer, tendo em vista que são os responsáveis pelo Projeto Básico e detentores do conhecimento técnico da área, e DECLARA: DESCLASSIFICADA a empresa R. GONÇALVES CARVALHO EIRELI, inscrita no CNPJ nº 26.574.991/0001-00. A CPL abre prazo para apresentação de nova proposta, escoimada no art. 48, §3º da Lei 8.666/93 e item 7.6 do Edital. O presente documento encontra-se disponível no site www.varzeagrande.mt.gov.br

Várzea Grande, 08 de novembro de 2021
ELIZANGELA BATISTA DE OLIVEIRA
PRESIDENTE CPL

PREFEITURA MUNICIPAL DE
VÁRZEA GRANDE
AVISO DE ABERTURA DE
PROPOSTA DE PREÇOS
TOMADA DE PREÇOS N. 26/2021
MENOR PREÇO GLOBAL

Processo n° 753104/2021. O Município de Várzea Grande-MT, pessoa jurídica de direito público, inscrita no CNPJ n. 03.507.548/0001- 10, com sede na Av. Castelo Branco, Paço Municipal, n. 2.500 – CEP: 78.125-700 Várzea Grande/MT, representada neste ato pelo Secretário Municipal de Viação e Obras, o Senhor Luiz Celso Morais de Oliveira por intermédio da Comissão Permanente de Licitações nomeada pela Portaria n. 07/2021, comunica que, a Sessão Pública de Abertura dos Envelopes n. 02 contendo as Propostas de Preços das empresas Habilitadas na TOMADA DE PREÇOS do tipo "MENOR PREÇO", critério de julgamento "MENOR PREÇO GLOBAL" sob o regime de execução indireta de EMPREITADA POR PREÇO UNITÁRIO, cujo objeto é a Contratação de empresa especializada para a execução das obras de pavimentação e drenagem nas ruas: AC, D1, X, B1 e T1, localizadas no Bairro Canelas no Município de Várzea Grande/MT, A realização está prevista para 11 de novembro de 2021, às 08h30min (horário local), endereço: Sala de Licitações da Secretária Municipal de Serviços Públicos e Mobilidade Urbana, localizada na Avenida Castelo Branco n. 2.500, Água Limpa, CEP 78.125-700. A Comissão de Licitação informa que foram decorridos os prazos recursais e os julgados encontram-se disponibilizado no site: www.varzeagrande.mt.gov.br.

Várzea Grande–MT, 08 de novembro de 2021
Luiz Celso Morais de Oliveira
Secretário Municipal de Viação e Obras

PREFEITURA MUNICIPAL DE
VÁRZEA GRANDE
AVISO DE ABERTURA DE
PROPOSTA DE PREÇOS
TOMADA DE PREÇOS N. 27/2021
MENOR PREÇO GLOBAL

Processo n° 753153/2021. O Município de Várzea Grande-MT, pessoa jurídica de direito público, inscrita no CNPJ n. 03.507.548/0001- 10, com sede na Av. Castelo Branco, Paço Municipal, n. 2.500 – CEP: 78.125-700 Várzea Grande/MT, representada neste ato pelo Secretário Municipal de Viação e Obras, o Senhor Luiz Celso Morais de Oliveira por intermédio da Comissão Permanente de Licitações nomeada pela Portaria n. 07/2021, comunica que, a Sessão Pública de Abertura dos Envelopes n. 02 contendo as Propostas de Preços das empresas Habilitadas na TOMADA DE PREÇOS do tipo "MENOR PREÇO", critério de julgamento "MENOR PREÇO GLOBAL" sob o regime de execução indireta de EMPREITADA POR PREÇO UNITÁRIO, cujo objeto é a Contratação de empresa especializada para a execução das obras de pavimentação e drenagem nas ruas: Av. Mantiqueira, Ariquemes, C-1, D-1, F-1 e 0-1, localizadas no Bairro Jardim Paula no Município de Várzea Grande/MT, A realização está prevista para 12 de novembro de 2021, às 08h30min (horário local), endereço: Sala de Licitações da Secretaria Municipal de Serviços Públicos e Mobilidade Urbana, localizada na Avenida Castelo Branco n. 2.500, Água Limpa, CEP 78.125-700. A Comissão de Licitação informa que foram decorridos os prazos recursais e os julgados encontram-se disponibilizado no site: www.varzeagrande.mt.gov.br.

Várzea Grande–MT, 08 de novembro de 2021
Luiz Celso Morais de Oliveira
Secretário Municipal de Viação e Obras

JORNAL ESTADÃO MATO GROSSO
CUIABÁ, TERÇA-FEIRA, 9 de NOVEMBRO de 2021

Disk Farmácia
Ligou. Pediu. Chegou.
3648-8888
FARMÁCIA
Unimed

HEBERT MATTOS

hebertmattos@hotmail.com

laboratório carlos chagas | grupo sabin
CENTRAL DE ATENDIMENTO
(65) 3901-4700
(65) 99210-0032
Segunda a Sexta: 6:30h às 20h
Sábado: 6:30h às 16h
Domingo: 7h às 15h

Estilo 12 Anos: Sucesso, sucesso e sucesso!!!

Definitivamente foi uma das melhores festas assinadas por este colunista, desde a estreia do Programa Estilo. A Estilo 12 anos aconteceu na última quinta-feira (4), no Mirante das Águas. A energia estava ótima, pessoas animadas, gente famosa e bonita, bem vestida, respeitando o traje solicitado por este anfitrião. O buffet, como já se podia esperar, foi um dos mais gostosos e bem assinado pela empresária Celia Melo e toda equipe do paraíso Mirante das Águas; a decoração do Marcos Correa como sempre impecável; o cerimonial da Dellaine Martins então foi maravilhoso; os doces da Baba de Moça e da Doçure estavam extraordinários; a cerveja Petra Puro Malte, energéticos TNT estavam geladíssimos e em grande fartura, tais como a champa, o whisky e os drinques da Madame G. Enfim, vejam algumas fotos da festa e, nas próximas colunas, vou contando mais. Ah, em breve no Programa Estilo mostro toda a cobertura realizada pela expert Leida Vasconcelos.

Representando o Condomínio Reservas Mandarim: Ramiro Azambuja, Fernando Pael e Fabio Tegnher ao lado deste colunista

Casal que este colunista é super fã: Célia Melo e Marcos Silva, se divertindo na festa

A respeitada advogada Ana Lucia Ricarte e Daniele Fukui, sendo homenageadas por este colunista

Consultora de Imagem e Estilo, Marilza Moreira sendo homenageadas por este colunista

A advogada Nadeska Calmon sendo homenageadas por este colunista

Representando a Mais Um Digital: Eduardo Manzeppi e Flavio Ricarte, sendo homenageados por este colunista

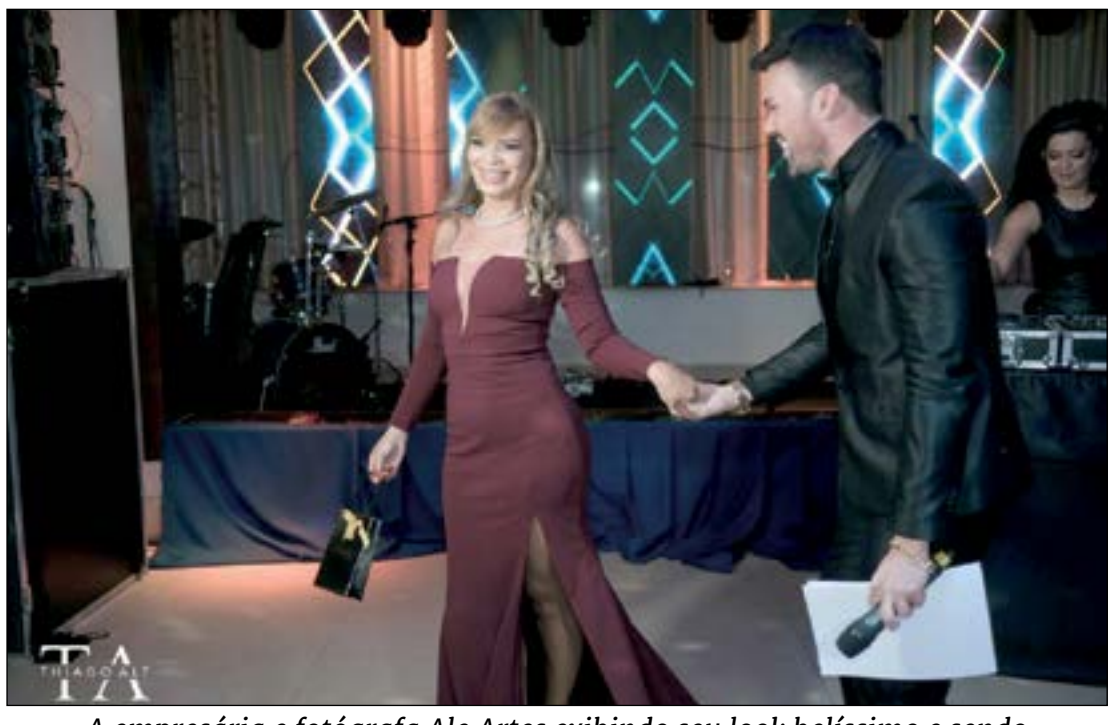

A empresária e fotógrafa Ale Artes exibindo seu look belíssimo e sendo homenageada por este colunista

A apresentadora e artista plástica Michelle Diehl fazendo a transmissão ao vivo da festa no Programa Estilo