2 anos
ESTADÃO MATO GROSSO

Jornal
ESTADÃO
Mato Grosso

Disk Farmácia
Ligou. Pediu. Chegou.
3648-8888
FARMÁCIA
Unimed Cuiabá

FUNDADO EM 2019 - Edição 554 - Concluída às 18h | CUIABÁ, TERÇA-FEIRA, 14 de SETEMBRO de 2021 | www.estadaomatogrosso.com.br | CAPITAL: R$ 2,00 | INTERIOR: R$ 3,00

ACORDO GARANTE REABERTURA DE ESCOLAS EM CUIABÁ NO DIA 27

Gilberto Leite

As escolas da rede pública municipal de Cuiabá vão reabrir para atividades presenciais a partir do dia 27 de setembro. A definição foi tomada na tarde desta segunda-feira (13), durante audiência de conciliação presidida pela juíza Gleide Bispo dos Santos, da 1ª Vara da Infância e Juventude da Capital, nos autos de uma ação movida pelo Ministério Público Estadual (MPMT). Conforme a decisão judicial, 100% das unidades escolares da rede pública municipal (164 escolas) vão retornar com as atividades no dia 27 na modalidade híbrida, com 50% dos alunos em aula presencial e os outros 50% de maneira on-line. Em caso de descumprimento, o prefeito Emanuel Pinheiro (MDB) poderá ser multado em até R$ 100 mil por dia

PÁG. 4

Doença mental tira 144 PMs das ruas

Os agentes públicos de segurança vivem diariamente situações em que ficam expostos a uma sobrecarga de tensões, o que faz dessa categoria uma das mais suscetíveis ao adoecimento mental. Transtornos de ansiedade, pânico e depressão são algumas das doenças que, quando não tratadas e agravadas, podem levar ao suicídio. A atividade do policial militar e seu impacto na saúde mental é um tema recorrente de discussões na área da psicologia. Por isso, no mês dedicado à saúde mental, a Polícia Militar está realizando uma série de ações dedicadas ao cuidado preventivo

PÁG. 5

INFLAÇÃO ESVAZIA OS CARRINHOS

Gilberto Leite

O consumo das famílias nos supermercados caiu 1,15%. O recuo foi observado na comparação entre os meses de julho de 2020 e 2021, do Índice Nacional de Consumo das Famílias nos Lares Brasileiros. Pelo indicador, divulgado na última semana pela Associação Brasileira de Supermercados (Abras), esta é a segunda queda consecutiva registrada em 2021. As quedas consecutivas indicam que um conjunto de fatores como inflação, crise política e desemprego tem feito as famílias brasileiras diminuírem o tamanho das compras dentro dos supermercados

PÁG. 3

AssCom Dourado

INVICTO HÁ QUATRO JOGOS, JORGINHO EXALTA O TIME: "ESTAMOS JOGANDO BEM"

PÁG. 8

QUEDA DE ÁRVORE MATA CRIANÇA

PÁG. 5

FACEBOOK
INSTAGRAM
ESTADÃO
Confira nossas Redes Sociais!
Leia a versão digital do **Estadão Mato Grosso** no seu celular pelo QR Code ao lado!

TERÇA - 14/09
↑ 39º
↓ 26º

EDITORIAL

No rumo certo

laboratório carlos chagas
cuiabá · desde 1968
CENTRAL DE ATENDIMENTO
(65) 3901-4700
(65) 99210-0032

À medida em que avançamos na vacinação, principal arma para vencer a pandemia de covid-19, começamos a colher alguns resultados positivos na economia, além do óbvio alívio no número de mortes. Com sua pujança econômica, Mato Grosso avança a passos mais largos que a média nacional, o que se demonstra com o resultado da pesquisa sobre o desemprego realizada pelo Instituto Brasileiro de Geografia e Estatística (IBGE). Enquanto o país registrou apenas uma leve melhora no 2º trimestre, voltando ao patamar de 14,1% da população desempregada, Mato Grosso chegou ao seu terceiro período de queda, chegando a 9%.

A pandemia foi um duro golpe no mercado de trabalho em Mato Grosso. Antes dela, o índice de desemprego no estado ficou em 6,4% no 4º trimestre de 2019. Em apenas duas rodadas da pesquisa do IBGE - 1º e 2º trimestres de 2020 - o índice saltou para 10,2%. Até registrou uma leve melhora no 3º trimestre, com a reabertura econômica após a primeira onda de contágios, mas logo voltou a subir e atingiu o pior resultado no encerramento do ano: 10,3%.

Só neste ano, foram gerados 61.135 empregos formais até julho, segundo dados do Novo Cadastro Geral de Empregados e Desempregados (Caged). Ao contrário das expectativas, não foi a agropecuária que mais gerou empregos formais, com seu saldo de 8.869 vagas no ano. O setor que é carro-chefe da economia mato-grossense aparece em terceiro lugar, precedido do comércio - que tem saldo 15.223 vagas em 2021 - e do setor de serviços, que lidera o ranking, com saldo de 20.573 vagas.

O estoque, que representa o número total de empregos com carteira assinada cujo contrato ainda está ativo, alcançou 800.721 ao final de julho. Isso significa que mais de metade da população economicamente ativa de Mato Grosso (cerca de 1,5 milhão) está devidamente empregada, com carteira assinada e tudo o mais.

Os dados confirmam que Mato Grosso resiste de forma excepcional à crise causada pela pandemia de covid-19, embora ainda esteja sofrendo com as perdas econômicas e sociais causadas pela tragédia que se impôs à humanidade nos últimos 18 meses. Ainda há um longo caminho antes de recuperar o patamar em que estávamos nos últimos meses de 2019, mas tudo indica que estamos no rumo certo. Avante!

FIQUE ATENTO!

Notícias falsas compartilhadas pelas redes sociais podem prejudicar a batalha contra o novo coronavírus. O Ministério da Saúde disponibiliza uma página na internet - saude.gov.br/fakenewscoronavirus - para destruir mitos e curas milagrosas. Verifique sempre! Lembre-se: combater o vírus é uma responsabilidade de todos nós.

Disk Farmácia
Ligou. Pediu. Chegou.
3648-8888
FARMÁCIA
Unimed Cuiabá
ANS - nº 34208-8

Oportunidades

Francisney Liberato (*)

Pela segunda vez, o Senhor Deus disse a Jonas. Jonas 3:1

A história de Jonas é muito intrigante e rica em informações que podem ser aplicadas em nossa vida.

Deus tinha determinado que Jonas fosse para a cidade de Nínive, mas ele desobedeceu e foi para a cidade de Társis, sendo assim, o profeta teve as suas consequências.

Naquele momento, Deus poderia ter acabado com a vida de Jonas, mas não fez isso. Ainda bem que Deus não é igual ao ser humano, vingativo e que não tem misericórdia.

A consequência foi aplicada ao profeta. Deus concede o livre-arbítrio, contudo, não nos livra das consequências. Deus até poderia nos livrar das consequências, entretanto, os corolários servem como aprendizado.

No fundo do poço, ou seja, dentro da barriga do peixe gigante, Jonas se arrependeu, e assim, o peixe o vomita na praia.

No capítulo 3:1-3 do livro de Jonas, é relatada uma nova chance dada ao profeta: "Pela segunda vez, o Senhor Deus disse a Jonas: Apronte-se, vá à grande cidade de Nínive e anuncie ao povo de lá a mensagem que eu vou dar a você. Jonas se aprontou e foi a Nínive, como o Senhor Deus havia ordenado".

Dizem que não podemos, jamais, desperdiçar as oportunidades da vida. Deus concedeu ao profeta uma nova chance e desta vez ele a agarrou com todas as suas forças.

Assim somos nós. Desobedecemos ao chamado de Deus, porque achamos que sabemos demais, mas, em meio às consequências, passamos pelo processo do aprendizado. Quem dera fôssemos como sábios, que não precisam de resultados negativos para aprender.

O Deus da segunda chance. Como é bom saber que temos um Deus que nos perdoa e nos concede uma nova oportunidade para corrigir as nossas falhas!

Na música "O Deus da segunda chance", explica-se essa oportunidade: "Eu sei que Deus é o Deus da segunda chance para mim, eu sei. Sei que posso começar a vida mais uma vez, e Ele ainda me dá forças pra vencer. Eu sei que Deus é o Deus da segunda chance pra você também. Seu perdão trará uma nova vida, você vai ver, Sempre há uma nova chance pra viver".

Não espere uma terceira chance para obedecer a Deus, pois pode ser tarde demais.

Que possamos agarrar as oportunidades concedidas por Deus para cada um de nós, e que nós possamos evitar as escolhas erradas, a fim de não sofrer as consequências. O profeta aproveitou a oportunidade e cumpriu a promessa de Deus na cidade de Nínive. Que possamos ouvir a voz de Deus enquanto existe tempo e oportunidade.

FRANCISNEY LIBERATO é auditor público externo do Tribunal de Contas de Mato Grosso. Escritor, palestrante, professor, coach e mentor. Mestre em Educação pela University of Florida. Doutor em Filosofia Universal Ph.I. Honoris Causa. Bacharel em Administração, Bacharel em Ciências Contábeis (CRC-MT) e Bacharel em Direito (OAB-MT). Membro da Academia Mundial de Letras. Autor dos Livros: "Mude sua vida em 50 dias", "Como falar em público com eficiência", "A arte de ser feliz", "Singularidade", "Autocontrole", "Fenomenal", "Reinvente sua vida" e "Como passar em concursos – Vol. 1 e 2" e "Como falar em público com excelência".

Ensurdecedor!

Lourembergue Alves (*)

Outro dia, Seu José estava sentado a um dos banquinhos da praça. Seu olhar se fixava no vazio. Nem piscava. Fazia certo tempo ali. Pessoas iam e viam. Passavam por ele. Algumas delas o cumprimentavam, outras paravam com o fim de trocarem meia dúzia de palavras, porém, desistiam. Não sem antes perceberem o seu estado pensativo, quase melancólico. Quando se encontrava assim, momentos raros, o melhor que tinham a fazer: deixa-lo a sós por um tempo, consigo mesmo, e com suas preocupações. Muitas coisas habitavam seu pensamento. Martelavam sua cabeça. Dúvidas pipocavam, questionamentos aglomeravam. Congestionavam o trânsito. Trânsito prenhe de ideias. Ideias que chegavam, davam um tempo, e saiam. Seu estado continuava inalterado. Mas, de repente, não se sabe o porquê, desviou o olhar, percorreu caminho distinto, sentiu a sinuosidade, enquanto o vento breve lhe acariciava o rosto. Caiu em si.

Alguém se aproximou, sentou ao seu lado, e lhe perguntou: "O que tens Sr. José?" "Nada não..." – respondeu-o, como se quisesse abreviar o conversado. "Ah!..." – insistia-se o estranho. Sem opção, afirmou: "Apenas hoje, dei-me conta de ser esquerda". "Como assim, de esquerda?" – questionou-o. "Disseram-me que sou..." – prosseguia ele. "Quem e onde?" – voltava à carga seu interlocutor. "Em um grupo de whatsapp..." – confessou-se, meio contrariado. "Logo o senhor, que não sai da Igreja... Cristão até o último fio de cabelo". "Ah!..."- deixou escapulir. "É isso... O senhor é cristão". Seu José fitou o interlocutor, e, sem desviar o olhar dele, indagou-lhe: "Desde quando a posição de esquerda impede alguém de ser cristão?" "É o que dizem..." – apressou-se a dizer-lhe o interlocutor. Seu José, então, passou a mão sobre o próprio rosto. Sorriu e observou: "Nem tudo o que dizem é verdadeiro... Há muito achismo, disque-me-disque e bobagens vendidas por aí... E a que acabara de me dizer é uma delas, completamente dissociada da verdade".

O interlocutor o olhava, sem pestanejar, taciturnamente, ao passo que ele prosseguia: "Claro que tem não cristão na esquerda, como também há na direita, igualmente no centro, ou em qualquer outra esfera de posição política". Deu uma parada para depois continuar: "Posição política nada tem a ver com a religiosidade". Novo silêncio, desta feita para tossir, e tossiu-se por duas ou três vezes, para retomar em seguida o que estava a dizê-lo: "Não tem, assim como também nada tem a ver com ser ou não patriota... E para ser patriota não precisa sair-se vestido com roupas das cores da bandeira nacional, tampouco sair-se autoproclamando sê-lo".

O estranho, cabisbaixo, ouvia-o atentamente. Ele, então, prosseguia: "Patriotismo é bem outra coisa... Bastante diferente... Há muito, deveria saber disso, o dicionário poderia ser-lhe bastante útil nessa direção". Dizia-o com bastante desenvoltura, quase a moda professoral. O interlocutor quisera se opor, mas foi obrigado a se recuar; "Acontece que não se tem mais por hábito folhear o chamado 'pai dos burros', que, na verdade, é o 'pai dos inteligentes'..." Ele sorriu, e sorria, quase a gargalhar-se, diante do olhar interrogador do interlocutor. "O dicionário de Ciência Política também poderia ser manuseado... Se assim o fosse, não se cometeria tantos erros a respeito do significado e do que representa ser de esquerda, ou de direita... Buscar os conceitos do que sejam ditadura, totalitarismo e comunismo, também é necessário". "Ah!..." – por fim, deixou escapulir o interlocutor.

"Ah!... Só agora, dou-me conta de que neste particular, falhou a escola... Se não tivesse falhado, uma porção de pessoas, com passagens pela universidade, não estariam pedindo intervenção militar... Não pediriam também os fechamentos do STF e do Congresso Nacional... Que absurdo!... E ainda dizem: 'a escola foi toda ideologizada, contaminada pela esquerda'... Será mesmo?..." Seu José não sorriu. Tinha o semblante fechado. "Deus do céu!... Até que ponto as mentiras irão prevalescer?" Voltou a olhar no vazio, tão o grau de sua preocupação. "Talvez, para isso, fosse preciso desconstruir o malabarismo com as palavras, identificar os mágicos ou os farsantes" – completou-se. Ensurdecedor! É isto.

LOUREMBERGUE ALVES é professor universitário e analista político.

Jornal ESTADÃO Mato Grosso

FUNDADOR
GEANDRÉ FRANK LATORRACA
EM 2019

ADMINISTRAÇÃO:
DIRETOR GERAL: GEANDRÉ FRANK LATORRACA
DIRETOR COMERCIAL: TIAGO DORILEO
DIRETORA FINANCEIRA: MICHELLE DORILEO

EDITOR CHEFE: GABRIEL SOARES
EDITORA ADJUNTA: CÁTIA ALVES
EDITOR ONLINE: TARLEY CARVALHO
EDITOR DE ARTE: AQUILES A. AMORIM

EDITORA / SOCIAL MEDIA: GLÁUCIA M. R. DE ALMEIDA
REPORTAGEM: JEFFERSON OLIVEIRA, MAK LÚCIA, MATHEUS MAURÍCIO, PRISCILLA SILVA
FOTOGRAFIA: GILBERTO LEITE

ESTAGIÁRIOS: BRENDA CLOSS, IGOR GUILHERME, KEREN BÁRBARA
COLUNISTAS SOCIAIS: HEBERT MATTOS, VALDOMIRO ARRUDA, WARNER WILLON

AGÊNCIAS DE NOTÍCIAS: AGÊNCIA BRASIL

ANJ ASSOCIAÇÃO NACIONAL DE JORNAIS

Os artigos de opinião assinados por colaboradores e/ou articulistas são de responsabilidade exclusiva de seus autores e não representam a opinião deste veículo.

Colabore com o debate público sobre nosso estado. Envie artigos e opiniões para: redacao@estadaomatogrosso.com.br

Avenida Mato Grosso, nº 619 - Centro - CEP: 78005-030 – Fone: (65) 3365-1187 – E-mail: redacao@estadaomatogrosso.com.br – comercial@estadaomatogrosso.com.br

PAGUE MAIS, LEVE MENOS

Inflação esvazia os carrinhos

Consumo das famílias nos supermercados registra segunda queda consecutiva em 2021, mas o faturamento do setor continua em alta

Disk Farmácia
Ligou. Pediu. Chegou.
3648-8888
FARMÁCIA
Unimed Cuiabá

Rodrigo Lopes/Wikicommons

Consumo das famílias nos supermercados caiu 1,15% em julho, pelo segundo mês consecutivo

laboratório carlos chagas
cuiabá · desde 1968
CENTRAL DE ATENDIMENTO
(65) 3901-4700
(65) 99210-0032

Priscilla Silva

O consumo das famílias nos supermercados caiu 1,15%. O recuo foi observado na comparação entre os meses de julho de 2020 e 2021, do Índice Nacional de Consumo das Famílias nos Lares Brasileiros. Pelo indicador, divulgado na última semana pela Associação Brasileira de Supermercados (Abras), esta é a segunda queda consecutiva registrada em 2021.

No mês de junho, o consumo nos lares brasileiros já havia registrado um recuo de 0,68%, o primeiro do ano, quando comparado ao mesmo período de 2020.

As quedas consecutivas indicam que um conjunto de fatores como inflação, crise política e desemprego tem feito as famílias brasileiras diminuírem o tamanho das compras dentro dos supermercados. De acordo com o Instituto Brasileiro de Geografia e Estatística (IBGE), as despesas com alimentação sofreram alta de 0,60% no mês de julho. O peso maior veio da alimentação no domicílio, que passou teve alta de 0,78%, resultado do aumento de itens como o tomate (18,65%), frango em pedaços (4,28%), leite longa vida (3,71%) e carnes (0,77%).

O gosto amargo dos alimentos também ficou evidenciado nas gôndolas dos supermercados, conforme o indicador de custo da cesta dos 35 produtos mais vendidos pelas lojas do setor. O grupo manteve tendência de alta e fechou o mês de julho em R$ 668,55, acréscimo de 0,96% em relação a junho. O resultado, se comparado com julho do ano passado, mostra uma inflação de 23,14% nos itens dessa cesta.

"O movimento de preços não está acontecendo somente no Brasil, mas no mundo. Nos últimos 12 meses, identificamos aumento em função da exportação de alguns produtos com maior procura, e em função do câmbio que foi bastante favorável', observa Marcio Milan, vice-presidente institucional da Abras.

O índice, denominado Abrasmercado, difere-se ao conjunto da cesta básica, que é composta apenas por alimentos. A lista dos 35 produtos mais consumidos nesses estabelecimentos conta também com itens como cerveja, refrigerante e produtos de higiene.

ITENS MAIS CAROS - No carrinho do supermercado, os produtos com maiores altas nos preços no período de janeiro a julho deste ano são açúcar, ovo, carne (cortes do dianteiro), café, frango congelado, carne (cortes do traseiro), leite longa vida e feijão. No mesmo período, o preço do arroz, pernil e óleo de soja tiveram queda.

A carestia, analisada no decorrer de 12 meses até julho, fica ainda mais assustadora. O óleo de soja disparou com 87,3% de alta, seguido pela carne dianteiro (40,6%), arroz (39,8%), carne traseiro (32,9%), pernil (24,8%), frango congelado (30,8%), açúcar (32,6%), café (17,8%), ovo (12,4%), leite longa vida (10,9%) e feijão (5%).

Uma forma de manter o consumo de alimentos básicos em meio à perda do poder aquisitivo é deixar de lado o "apego" que tem por alguma marca e não abra mão da pesquisa de preços.

"Vimos que o número de marcas de qualidade cresceu e que os valores são muito variados. Temos cerca de nove a doze marcas de arroz e feijão no mercado, por exemplo, muitas vezes em uma mesma loja", sugere o diretor.

FATURAMENTO EM ALTA - Apesar da queda na comparação entre os meses de julho de 2020 e 2021, o resultado acumulado dos supermercados segue positivo. De janeiro a julho, as lojas do setor registraram alta de 3,24% no faturamento.

Para a associação que representa o setor, o crescimento de junho para julho se deve a um conjunto de fatores, como o pagamento de R$ 5,5 bilhões da quarta parcela do Auxílio Emergencial, que beneficiou 26,7 milhões de famílias. A distribuição de R$ 1,23 bilhão pelo Bolsa Família para as famílias não elegíveis a receber o Auxílio Emergencial também ajudou a impulsionar o índice.

Outro ponto que indica que o setor vive um bom momento está na geração de emprego. Segundo a entidade, o início das atividades de algumas unidades criou 50.977 postos de trabalho em julho.

"O crescimento sólido e constante do setor também contribuiu para o aumento do índice. Em julho, foram inauguradas 21 novas lojas, 42 foram reinauguradas e 13 passaram por algum tipo de transformação para o melhor atendimento do consumidor", aponta o diretor.

PREFEITURA MUNICIPAL DE RONDONÓPOLIS
RESULTADO DE JULGAMENTO DE LICITAÇÃO
MODALIDADE: "TOMADA DE PREÇOS Nº 64/2021"

A PREFEITURA MUNICIPAL DE RONDONÓPOLIS, Estado de Mato Grosso, torna públicos a todos interessados, que em Licitação na Modalidade de Tomada de Preço nº 64/2021, tendo como objeto: "Obra remanescente de reforma do posto de saúde, Campo Limpo, localizado na Zona Rural do Município de Rondonópolis - MT, conforme projeto básico, justificativa de qualificação técnica e justificativa de qualificação econômica financeira parte integrante do projeto básico enviado pela Secretaria Municipal de Saúde anexo ao edital" conforme as especificações contidas no Edital e seus anexos", que após a análise das propostas apresentadas pelos participantes, foi considerado classificado e vencedor deste procedimento licitatório, o licitante: A Empresa MEDEIROS ENGENHARIA EIRELI, que apresentou o preço global de R$ 1.150.232,57 (Um milhão, cento e cinquenta mil, duzentos e trinta e dois reais e cinquenta e sete centavos). Por apresentar a proposta mais vantajosa para administração.

Rondonópolis-MT, 13 de setembro de 2021
Paula Cristiane Moraes Pereira
Presidente da Comissão Permanente de Licitação

PREFEITURA MUNICIPAL DE RONDONÓPOLIS
II AVISO DE LICITAÇÃO
TOMADA DE PREÇO Nº 85/2021
TIPO DESTA LICITAÇÃO: "MENOR PREÇO"

A PREFEITURA MUNICIPAL DE RONDONÓPOLIS, Estado de Mato Grosso, localizada à Avenida Duque de Caxias, nº 1.000, Bairro Vila Aurora, torna público e oficial para conhecimento dos interessados que por ordem do Exmo. Sr. Prefeito Municipal de Rondonópolis-MT, que através de sua Comissão Permanente de Licitação, realizará a tomada de preço em epígrafe às 09:00 horas do dia 29 (vinte e nove) de Setembro de 2021, na sala de licitações da Secretaria Municipal de Administração, a abertura dos envelopes n.º 01 e 02, contendo os documentos de habilitação e proposta comercial, respectivamente, para aquisição do seguinte objeto: "Obra remanescente de reforma do posto de saúde, Campo Limpo, localizado na Zona Rural do município de Rondonópolis - MT, conforme projeto básico, justificativa de qualificação técnica e justificativa de qualificação econômica financeira parte integrante do projeto básico enviado pela Secretaria Municipal de Saúde anexo ao edital". Os interessados poderão retirar a pasta contendo o edital completo, na sede da Prefeitura Municipal, no endereço acima citado, mediante apresentação de CD-ROM ou PEN-DRIVE, no horário das 13:00 às 17:00 horas em dias úteis, ou solicitar através do licitacaorondonopolis@hotmail.com, ou retirar no site www.rondonopolis.mt.gov.br.

Rondonópolis-MT, 13 de setembro de 2021
Paula Cristiane Moraes Pereira
Presidente da Comissão de Licitação

PREFEITURA MUNICIPAL DE RONDONÓPOLIS
TERMO DE RATIFICAÇÃO N.º 57/2021
DISPENSA DE LICITAÇÃO

O Senhor JOSÉ CARLOS JUNQUEIRA DE ARAÚJO, Prefeito de Rondonópolis, Estado de Mato Grosso, no uso de suas atribuições legais, nos termos do inciso VIII, do art. 24 da Lei Federal n.º 8.666, de 21 de junho de 1993. RATIFICA O PROCESSO DE DISPENSA DE LICITAÇÃO N.º 57/2021, com fulcro na decisão administrativa proferida pelo prefeito José Carlos Junqueira de Araújo que autoriza a modalidade de Dispensa de Licitação, diante da situação fática, de acordo com a Lei de Licitações, a contratação a favor da empresa: CODER COMPANHIA DE DESENVOLVIMENTO DE RONDONÓPOLIS, situada na Av. Dr. Paulo de Oliveira, n° 1411, Bairro Cascalhinho, CEP: 78.720-300, Rondonópolis/MT, inscrita no CNPJ: 03.940.848/0001-99. OBJETO: EXECUÇÃO DE PAVIMENTAÇÃO E DRENAGEM SUPERFICIAL, LOCALIZADO NO CAMPO LIMPO, RONDONÓPOLIS-MT. VALOR TOTAL DISPENSA: R$803.562,92(Oitocentos e três mil e quinhentos e sessenta e dois reais e noventa e dois centavos). Publique-se no átrio desta Prefeitura, no Diário Oficial do Município – DIORONDON, no jornal de circulação local Jornal Estadão Mato Grosso, no Diário Oficial Eletrônico dos Municípios e no Diário Oficial de Contas, para ciência de todos os interessados observadas as prescrições legais.

Rondonópolis-MT, 10 de Setembro de 2021
JOSÉ CARLOS JUNQUEIRA DE ARAÚJO
Prefeito Municipal

A empresa **SÃO VICENTE COMÉRCIO E TRANSPORTE DE MADEIRAS LTDA Inscrita no CNPJ: 27.299.099/0001-20**, torna público que requereu à **SEMA-MT**, as **Licenças Prévia (LP) e Licença de Instalação (LI)**, para a inclusão da atividade de **Industrialização de madeira laminada**, localizada, Município de **Rondolândia-MT**. Não foi determinado EIA/RIMA.

ASSOCIAÇÃO DOS PROPRIETÁRIOS DO RESIDENCIAL CHACARAS BELLA TERRA - CNPJ: 41.366.254/0001-05, torna público que requereu à Secretaria de Estado de Meio Ambiente - **SEMA/MT, a Licença Prévia, Licença de Instalação e Licença de Operação** para a atividade **"Chácaras Recreativa"** em zona rural do município de **Sorriso//MT.**

PREFEITURA MUNICIPAL DE VÁRZEA GRANDE
AVISO DE
TOMADA DE PREÇOS N. 26/2021
MENOR PREÇO GLOBAL

Processo n° 753104/2021. Objeto: Contratação de empresa especializada para a execução das obras de pavimentação e drenagem nas ruas: AC, D1, X, B1 e T1, localizadas no Bairro Canelas no Município de Várzea Grande/MT, de acordo com as especificações descritas neste Projeto e seus anexos. A realização está prevista para o dia 04 de outubro de 2021, às 08h30min (horário local), endereço: Sala de Licitações da Secretária Municipal de Serviços Públicos e Mobilidade Urbana, localizada na Avenida Castelo Branco n. 2.500, Água Limpa, CEP 78.125-700. –Várzea Grande/MT. O Edital completo está à disposição dos interessados na Comissão de Licitação na Secretaria Municipal de Viação e Obras de Várzea Grande/MT, em dias úteis, das 08h00min às 12h00min, a ser disponibilizado através de mídia digital, ou outro dispositivo que permita a gravação de arquivos, ou gratuitamente no site: www.varzeagrande.mt.gov.br.

Várzea Grande – MT, 13 de setembro de 2021
Luiz Celso Morais de Oliveira
Secretário Municipal de Viação e Obras

PREFEITURA MUNICIPAL DE VÁRZEA GRANDE
AVISO DE LICITAÇÃO
TOMADA DE PREÇOS Nº 30/2021

Processo n° 751353/2021. Objeto: Seleção e contratação de empresa de engenharia para execução da obra de Reforma do Mini Estádio "Cândido Jordão de Magalhães" e a Revitalização do Seu Entorno, localizado na Rua Joaquim de Magalhães, S/N°, do Distrito de Bonsucesso no Município de Várzea Grande/MT, atendendo aos critérios do padrão SMECEL/VG, com intervenção em área aproximada de 8.620,75m², contemplando a reforma geral dos espaços e equipamentos existentes e a revitalização do seu entorno, para o lazer e pratica esportiva, incluindo fornecimento de materiais e mão de obra, em atendimento à Secretaria Municipal de Educação, Cultura, Esporte e Lazer. A realização está prevista para o 30 de setembro de 2021, às 09:00 horas (horário local), na Sala de reuniões da Superintendência de Licitações, localizada no paço municipal. O Edital completo está à disposição dos interessados na Superintendência de Licitação da Prefeitura Municipal de Várzea Grande, a ser disponibilizado através de mídia digital ou outro dispositivo que permita a gravação de arquivos ou gratuitamente no site: www.varzeagrande.mt.gov.br.

Várzea Grande – MT, 13 de setembro de 2021
Silvio Aparecido Fidelis
Secretário Municipal de Educação, Cultura, Esporte e Lazer

PREFEITURA MUNICIPAL DE RONDONÓPOLIS
AVISO DE LICITAÇÃO
PREGÃO ELETRÔNICO N.º 97/2021

O MUNICÍPIO DE RONDONÓPOLIS, Estado de Mato Grosso, torna público para conhecimento dos interessados que por ordem do Exmo. Sr. Prefeito Municipal de Rondonópolis-MT., por meio do Pregoeiro e Equipe de Apoio, realizará a licitação em epígrafe para Registro de Preços Para Futura e eventual aquisição de materiais e equipamentos de saúde, higienização e proteção individual para enfrentamento e prevenção à COVID-19 e também para manutenção das secretarias, conforme condições, quantidades necessárias, conforme especificações e quantitativos estabelecidos no edital e seus anexos. Os interessados poderão retirar o edital completo gratuitamente no endereço eletrônico www.rondonopolis.mt.gov.br, menu: Empresa opção: Licitações, bem como no sítio: https://bll.org.br/, ou no endereço: Avenida Duque de Caxias, n.º 1.000, Bairro Vila Aurora, Rondonópolis-MT, CEP: 78.740-022, Prefeitura Municipal de Rondonópolis-MT, Secretaria de Administração, Departamento de Compras, horário das 12h00min às 18h00min, telefone para contato (66) 3411-5741, Abertura das Propostas: 27/09/2.021 às 09h30min (horário de Brasília) em sessão pública no endereço eletrônico: https://bll.org.br/, nos termos do Edital e seus anexos. Portanto, as propostas serão recebidas e processadas exclusivamente por meio eletrônico.

Rondonópolis-MT, 13 de setembro de 2021
Filipe Santos Ciriaco
Pregoeiro

PREFEITURA MUNICIPAL DE RONDONÓPOLIS
AVISO DE LICITAÇÃO
PREGÃO ELETRÔNICO N.º 93/2021

O MUNICÍPIO DE RONDONÓPOLIS, Estado de Mato Grosso, torna público para conhecimento dos interessados que por ordem do Exmo. Sr. Prefeito Municipal de Rondonópolis-MT., por meio do Pregoeiro e Equipe de Apoio, realizará a licitação em epígrafe para CONTRATAÇÃO DE SERVIÇO ESPECIALIZADO CONTINUADO DE MANUTENÇÃO PREVENTIVA E CORRETIVA DE REGIME DE PLANTÃO 24 HORAS EM EQUIPAMENTOS COMPRESSORES E INALADORES ODONTOLÓGICOS, PARA ATENDER A DEMANDA DA SECRETARIA DE SAÚDE DO MUNICÍPIO DE RONDONÓPOLIS, ESTADO DE MATO GROSSO, CONFORME CONDIÇÕES, QUANTIDADES, EXIGÊNCIAS E ESTIMATIVAS, ESTABELECIDAS NESTE INSTRUMENTO., CONFORME ESPECIFICAÇÕES E QUANTITATIVOS ESTABELECIDOS NO EDITAL E SEUS ANEXOS. Os interessados poderão retirar o edital completo gratuitamente no endereço eletrônico www.rondonopolis.mt.gov.br, menu: Empresa opção: Licitações, bem como no sítio: https://bll.org.br/, ou no endereço: Avenida Duque de Caxias, n.º 1.000, Bairro Vila Aurora, Rondonópolis-MT, CEP: 78.740-022, Prefeitura Municipal de Rondonópolis-MT, Secretaria de Administração, Departamento de Compras, horário das 12h00min às 18h00min, telefone para contato (66) 3411-5741, Abertura das Propostas: 30/09/2.021 às 09h30min (horário de Brasília) em sessão pública no endereço eletrônico: https://bll.org.br/, nos termos do Edital e seus anexos. Portanto, as propostas serão recebidas e processadas exclusivamente por meio eletrônico.

Rondonópolis-MT, 13 de setembro de 2021
Filipe Santos Ciriaco
Pregoeiro

PREFEITURA MUNICIPAL DE FIGUEIRÓPOLIS D'OESTE
AVISO DE ABERTURA DE LICITAÇÃO
PREGÃO ELETRÔNICO - SRP N° 003/2021

O Município de Figueirópolis D'Oeste, por intermédio de seu Pregoeiro, comunica aos interessados que será ABERTA a licitação na Modalidade PREGÃO ELETRÔNICO – SRP Nº 003/2021, nos termos da Lei 8666/93 e alterações posteriores, decreto nº 10.024/19 e Lei 10.520 no dia 24 de setembro de 2021 às 09h00min (horário de Brasília) Objeto: Registro de preço para futura e eventual aquisição insumos e material hospitalar para Unidade de Saúde do Município de Figueirópolis D'Oeste /MT, cujas especificações detalhadas encontram-se no Edital e seus anexos. Os interessados no Edital poderão retirá-lo pelo Site www.figueiropolisdoeste.mt.gov.br,pelo e-mail licitacoes@figueiropolisdoeste.mt.gov.br e LICITANET Licitações Eletrônicas (www.licitanet.com.br).

Figueirópolis D'Oeste - MT, 13 de setembro de 2021.

José Gomes Filho
Pregoeiro

PREFEITURA MUNICIPAL DE VÁRZEA GRANDE
AVISO DE CONCORRÊNCIA N. 06/2021
MENOR PREÇO GLOBAL

Processo n°752650/2021. Objeto: Contratação de empresa especializada para a execução das obras de pavimentação e drenagem nas ruas: B, Bélgica, C, E, I, L, Monsieur e N, localizadas no Bairro Mangabeira no Município de Várzea Grande/MT, de acordo com as especificações descritas neste Projeto e seus anexos. A realização está prevista 21 de outubro de 2021, às 08h30min (horário local), endereço: Sala de Licitações da Secretária Municipal de Serviços Públicos e Mobilidade Urbana, localizada na Avenida Castelo Branco n. 2.500, Água Limpa, CEP 78.125-700. – Várzea Grande/MT. O Edital completo está à disposição dos interessados na Comissão de Licitação na Secretaria Municipal de Viação e Obras de Várzea Grande/MT, em dias úteis, das 08h00min às 12h00min, a ser disponibilizado através de mídia digital, ou outro dispositivo que permita a gravação de arquivos, ou gratuitamente no site: www.varzeagrande.mt.gov.br.

Várzea Grande – MT, 13 de setembro de 2021
Luiz Celso Morais de Oliveira
Secretário Municipal de Viação e Obras

PREFEITURA MUNICIPAL DE VÁRZEA GRANDE
RATIFICAÇÃO DO COMUNICADO DE DISPENSA DE LICITAÇÃO N. 52/2021

Processo nº 747451/2021. Objeto: Locação de Imóvel Urbano pertencente a Paróquia de Nossa Senhora das Graças – Capela de São Francisco de Assis, para salas anexas da EMEB Professora Juvenília Monteiro de Oliveira, pelo período de 12 meses, ou até a finalização da reforma da referida escola, destinado ao funcionamento exclusivo da EMEB, localizado à Rua 14, Quadra 24, Lote 02, Bairro Jardim das Oliveiras, Várzea Grande. Contratada MITRA ARQUIDIOCESANA DE CUIABA-CNPJ: 03.005.39/0001-16, com o valor de R$ 2.800,00 (dois mil e oitocentos reais), importando assim, o valor global de R$ 33.600,00(trinta e três mil e seiscentos reais), pelo período de 12 (doze) meses. O presente Documento está disponível no site: www.varzeagrande.mt.gov.br.

Várzea Grande-MT, 13 de setembro de 2021
Silvio Aparecido Fidelis
Secretário Municipal de Educação, Cultura, Esporte e Lazer

PREFEITURA MUNICIPAL DE ALTO ARAGUAIA
TOMADA DE PREÇOS Nº 021/2021
RESULTADO FINAL

A Prefeitura Municipal de Alto Araguaia – Estado de Mato Grosso, situada na Rua Avenida Carlos Hugueney, n.º 572 Centro, Alto Araguaia–MT, CEP 78.780-000 por meio da sua Comissão Permanente de Licitação, torna público para conhecimento de todos que do julgamento do certame supracitado cujo objeto trata-se de CONTRATAÇÃO DE EMPRESA PARA CONSTRUÇÃO DE PISO, MURO E CANALETAS NO CENTRO DA MELHOR IDADE - EXCLUSIVO PARA MICRO EMPRESA E EMPRESA DE PEQUENO PORTE, sagrou-se vencedora do certame a empresa: 3 F CONSTRUTORA LTDA, sob o CNPJ n°: 29.364.426/0001-06, no seguinte valor: R$ 62.239,35 (Sessenta e dois mil duzentos e trinta e nove reais e trinta e cinco centavos). Informações mais detalhadas com a CPL pelo fone (66) 3481-2885, e-mail: lici.altoaia@gmail.com.

Alto Araguaia, 13 de Setembro de 2021
Leidiane Pereira Farias
Presidente da CPL

JORNAL ESTADÃO MATO GROSSO
CUIABÁ, TERÇA-FEIRA, 14 de SETEMBRO de 2021

NOVO NORMAL

Acordo garante volta às escolas

Após recorrer à Justiça por mais prazo, Prefeitura de Cuiabá consegue adiar reabertura da rede pública para o dia 27 de setembro

Gilberto Leite

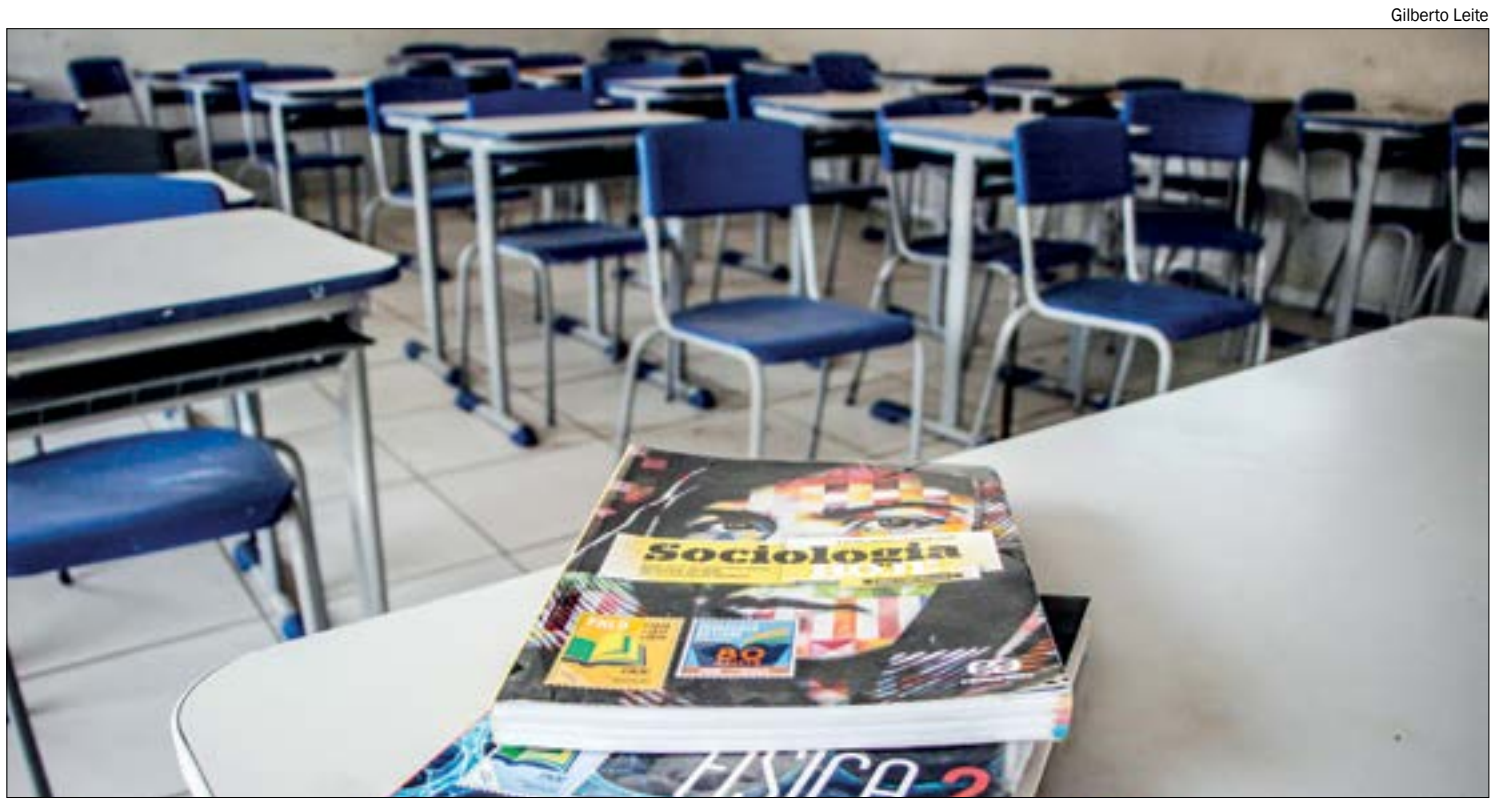

Aulas devem ser retomadas no modelo híbrido, com 50% dos estudantes frequentando as escolas por vez

Matheus Maurício

As escolas da rede pública municipal de Cuiabá vão reabrir para atividades presenciais a partir do dia 27 de setembro. A definição foi tomada na tarde desta segunda-feira (13), durante audiência de conciliação presidida pela juíza Gleide Bispo dos Santos, da 1ª Vara da Infância e Juventude da Capital, nos autos de uma ação movida pelo Ministério Público Estadual (MPMT).

Conforme a decisão judicial, 100% das unidades escolares da rede pública municipal (164 escolas) vão retornar com as atividades no dia 27 na modalidade híbrida, com 50% dos alunos em aula presencial e os outros 50% de maneira on-line.

O acordo celebrado não prevê a extinção da ação judicial. O Ministério Público irá fiscalizar as escolas municipais durante o período e poderá voltar a pedir a aplicação de multa em caso de descumprimento da decisão liminar. A multa de R$ 100 mil por dia recai diretamente sobre o CPF do prefeito Emanuel Pinheiro (MDB).

No início da sessão, o promotor Wagner Cezar Fachone fez uma proposta à Prefeitura de retorno às aulas no dia 20 de setembro, mas Prefeitura queria retomar apenas no dia 4 de agosto, quando acaba o período de 15 dias após a vacinação dos profissionais da Educação. Diante do impasse, a juíza propôs o meio-termo, com a volta no dia 27 de setembro.

O conflito começou no dia 31 de agosto passado, quando a magistrada determinou que a prefeitura da Capital retomasse as aulas no sistema híbrido (presencial e remoto) a partir do dia 8 de setembro. Na decisão, a juíza acolheu os argumentos do MP, que avalia que a prefeitura não teria conseguido apontar uma justificativa para as atividades presenciais continuassem suspensas na rede municipal, enquanto a rede particular está liberada para funcionar.

A Prefeitura recorreu da decisão, alegando que já tinha um planejamento para a reabertura das escolas no dia 4 de outubro, com a modalidade híbrida. Além disso, a equipe jurídica da prefeitura pediu a reconsideração da multa diária de R$ 100 mil.

Segundo a Prefeitura, a decisão de retomar as atividades presenciais apenas no dia 4 de agosto é uma forma de garantir o retorno seguro às escolas. Neste prazo, todos os profissionais de Educação já teriam recebido as duas doses da vacina contra covid-19 e teriam passado o período de 15 dias, essencial para garantir a imunização.

As aulas presenciais estão suspensas na rede pública municipal desde março de 2020, quando foi confirmado o primeiro caso de covid-19 em Mato Grosso e todas as atividades presenciais foram suspensas para evitar o contágio. Desde então, os estudantes estão cursando aulas remotas e a Prefeitura tem fornecido kits de alimentação para garantir o sustento dos alunos de baixa renda, que dependem da merenda escolar.

MEIO BILHÃO

CPI quer ouvir Galvan sobre uso do Fethab

Jefferson Oliveira

O presidente da Associação dos Produtores de Soja (Aprosoja Brasil), Antônio Galvan, deverá prestar depoimento na Comissão Parlamentar de Inquérito (CPI) da Sonegação Fiscal, que está em andamento na Assembleia Legislativa de Mato Grosso (AL-MT). Os deputados querem saber como a entidade está utilizando os recursos do Fundo Estadual de Transporte e Habitação (Fethab).

A convocação partiu do deputado estadual Wilson Santos (PSDB), que é presidente da CPI. O pedido só não teve um desfecho nesta segunda-feira (13) porque o deputado Carlos Avallone (PSDB) pediu que a votação do requerimento contasse com a presença do relator da comissão, o parlamentar Valmir Moretto (Republicanos), que não compareceu.

O requerimento foi motivado após Galvan ser chamado de corrupto pelo próprio filho, em uma discussão de WhatsApp que se tornou pública nas últimas semanas. Durante a discussão no Whatsapp, o homem acusou Galvan de "fazer esquema" e desviar recursos do Fethab e da Agência Estadual de Defesa Sanitária Animal e Vegetal (Iagro).

"Ele [Galvan] sofreu uma acusação muito grave do próprio filho em relação à sua gestão financeira e vamos dar a ele a oportunidade de se explicar. Tentei passar o requerimento hoje, mas o deputado Avallone pediu vista, e é muito provável que a maioria aprove a convocação [...] Foi o próprio filho que disse que, quando ele presidiu a Aprosoja Mato Grosso, ele malversou recursos que são oriundos do Fethab, e é recurso público", detalhou Wilson.

O Fethab é uma contribuição criada em 2000, com o objetivo inicial de arrecadar recursos de produtos que são isentos de impostos para exportação – como a soja – para financiar obras de transporte, habitação e infraestrutura. Nos últimos 13 anos, a entidade teria recebido mais de R$ 400 milhões em repasses do Fethab.

Wilson ressaltou o volume de recursos do Fethab que passaram para a Aprosoja e destacou que a CPI será o 'espaço certo' para que Galvan preste contas, principalmente em relação ao período que presidiu a entidade.

SONEGAÇÃO - Fazendo uma breve análise do trabalho da CPI até agora, Wilson Santos afirmou que as oitivas comprovaram que há no setor de combustíveis uma média de 18% de sonegação, o que equivale a mais de R$ 600 milhões em impostos que o Estado deixa de arrecadar. A produção de etanol é a área com mais sonegação. Segundo Wilson, de todo o montante sonegado, 80% é feito neste setor.

Outro ponto destacado pelo deputado diz respeito ao setor de mineração, que também foi alvo da comissão. De acordo com ele, os principais mineradores de ouro de Mato Grosso afirmaram, em depoimento à CPI, que a sonegação no setor chega a 1.000%. Ou seja, para cada R$ 1 pago em imposto para o Estado, R$ 7 a R$ 10 são sonegados.

A comissão agora ouve os setores de frigorífico e agronegócio, para que a investigação seja concluída até o final do ano.

Gilberto Leite

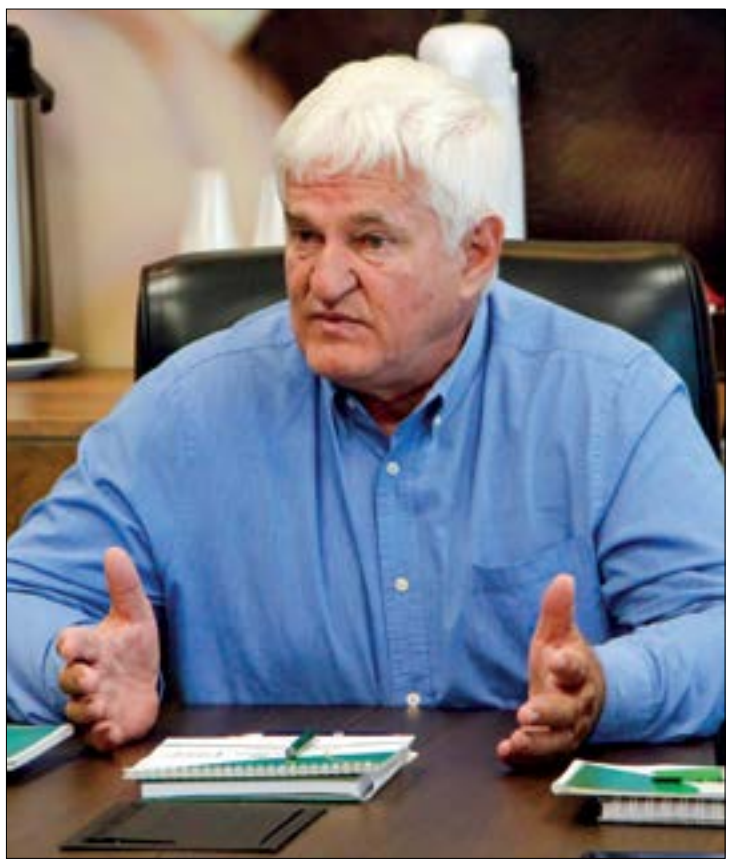

CPI quer que Galvan explique uso de quase meio bilhão do Fethab repassados à Aprosoja

O HOMEM DO CAPITÃO

Ministro admite disputar vaga no Senado por MT

Gabriel Soares

Após ser citado pelo presidente Jair Bolsonaro como um possível candidato ao governo de São Paulo, o ministro Tarcísio de Freitas, da Infraestrutura, admitiu pela primeira vez que poderá disputar um cargo político nas eleições de 2022. Só que não entre os paulistas. Ele pensa em aproveitar sua popularidade entre representantes do agronegócio para disputar uma vaga no Senado Federal, por Mato Grosso ou Goiás. A revelação foi feita durante entrevista ao Estadão/Broadcast.

"Vou caminhar junto com o presidente. Não sei se exatamente num governo de Estado, não sei se exatamente em São Paulo. De repente no Parlamento, de repente em Goiás. Por exemplo, por que não o Senado em Goiás?", disse o ministro, afirmando que Mato Grosso também é uma alternativa.

Carioca radicado em Brasília, Tarcísio não tem ligações com Mato Grosso ou Goiás. Seu único elo com Mato Grosso e Goiás é a atuação como ministro.

Considerado um dos melhores ministros da atual gestão, Tarcísio tem marcado presença nas viagens de Bolsonaro pelo país. Inclusive, ele esteve ao lado do presidente nos carros de som que serviram de palanque durante as manifestações de 7 de setembro, tanto em Brasília quanto em São Paulo. Há meses tem sido colocado pelo presidente como uma opção para disputar o governo de São Paulo, mas ele próprio tem outros planos.

Encarregado da Infraestrutura, Tarcísio foi responsável por cumprir algumas das promessas de campanha de Bolsonaro e resolveu problemas antigos que causavam transtornos para o agronegócio. Em Mato Grosso, por exemplo, o ministro concluiu o asfaltamento da BR-163 entre Mato Grosso e o Pará, um problema que levou mais de quatro décadas para ser resolvido. Nos próximos dias, dará a ordem para início das obras na Ferrovia de Integração do Centro-Oeste (Fico), cujos trilhos chegarão à cidade de Água Boa, na região do Araguaia. Além disso, ele tenta tirar do papel a Ferrogrão, outro sonho dos mato-grossenses que já aguarda mais de uma década para ser materializado.

Gilberto Leite

Tarcísio não tem ligações MT, mas pode disputar no estado por 'afinidade' com agronegócio

Além disso, a candidatura de Tarcísio ao Senado buscaria garantir uma base de apoio mais sólida ao presidente. Ao contrário da Câmara, onde Bolsonaro tem a maioria, o Senado Federal tem adotado uma postura de independência e submeteu o governo a sucessivas derrotas nos últimos tempos.

"Adoraria ver isso tudo ser concretizado lá na frente. Então me parece ser uma alternativa interessante. Mas sempre na lógica: o que ajuda mais o presidente, onde a gente tem que estar para caminhar junto do presidente? Quais são as melhores combinações de palanque em cada um dos Estados? É essa a melhor combinação que nós temos que buscar", disse Tarcísio.

Caso se confirme a candidatura por Mato Grosso, Tarcísio pode ser uma dor de cabeça para o senador Wellington Fagundes (PL), que deve buscar a reeleição no pleito de 2022. Também compromete a articulação de José Medeiros (Podemos), que sonha em ser o candidato de Bolsonaro para o Senado desde o pleito suplementar para reocupar a vaga aberta com a cassação de Selma Arruda.

SETEMBRO AMARELO

Problemas psicológicos afastam 144 policiais militares por ano

Campanha de saúde mental ajuda PMs a superarem depressão e ansiedade causadas pelo trabalho

Disk Farmácia
Ligou. Pediu. Chegou.
3648-8888
FARMÁCIA
Unimed Cuiabá

Priscilla Silva

Os agentes públicos de segurança vivem diariamente situações em que ficam expostos a uma sobrecarga de tensões, o que faz dessa categoria uma das mais suscetíveis ao adoecimento mental. Transtornos de ansiedade, pânico e depressão são algumas das doenças que, quando não tratadas e agravadas, podem levar ao suicídio. No mês dedicado à saúde mental, a Polícia Militar realiza ações dedicadas ao cuidado preventivo dos agentes da segurança, seus familiares e toda sociedade civil.

À frente da Coordenadoria de Assistência Social da PMMT há quatro anos, o tenente-coronel Diego Tocantins acompanha a intensificação de campanhas voltadas para a saúde mental na corporação. As ações abrangem atividades preventivas e de acolhimento.

"Desde 2017 tem se intensificado ações preventivas de valorização da vida do militar. Hoje, sabemos que não dá para esperar o agente chegar a uma situação crítica para agir. Casos de ansiedade, depressão e dependência química de álcool são algumas condições que, se não forem bem tratadas, podem levar a atitudes dramáticas como o suicídio", explica Diego.

A atividade do policial militar e seu impacto na saúde mental é um tema recorrente de discussões na área da psicologia, em razão do impacto que causa tanto na família do militar quanto na própria sociedade civil.

"Há estatísticas que provam que o adoecimento mental dessas carreiras tem uma incidência sete vezes maior do que na sociedade civil. São agentes que estão sempre expostos a riscos, pressões e lidam com violência. Tudo isso cria um panorama que, quando não cuidado, pode ocorrer consequências indesejáveis", alerta o coordenador.

A experiência dentro da coordenadoria de Assistência Social da PM permitiu que Diego percebesse uma queda no número de afastamentos por adoecimento mental dos militares. "Ainda não avaliamos os números para falar em percentual de queda, mas, a partir da intensificação dos programas, notamos uma redução de casos na corporação", afirma.

Conforme dados da CAS, 144 militares pedem afastamento por comprometimento da saúde mental por ano, em média. Além das ações preventivas e de acolhimento que ocorrem ao longo de todo ano, a unidade responsável pelo bem-estar do militar intensifica, neste mês de setembro, a campanha de atenção à saúde mental.

laboratório carlos chagas
cuiaba · desde 1968
CENTRAL DE ATENDIMENTO
(65) 3901-4700
(65) 99210-0032

Um dos eventos programado para o mês é a Semana da Saúde Mental e Prevenção ao Suicídio, com palestras de profissionais especializados no assunto, como psicólogos e assistentes sociais. As atividades começaram nesta segunda-feira (13) e segue até quarta-feira (15), nos períodos, matutino (das 8 às 11h30) e vespertino (das 14h às 17h).

Em razão da pandemia, o público presencial será limitado, mas toda programação será transmitida no canal @PMMT_Oficial. Ao final de cada apresentação será aberto espaço para perguntas e interações com o público.

"O evento não está restrito apenas aos militares e seus familiares. Abordaremos um tema amplo que atinge toda sociedade civil, que pode participar", ressalta Diego.

Dentre as formas de manter a saúde mental dos agentes, a coordenadoria realiza visitas aos Comandos Regionais e leva orientações de autocuidado, como rotina de exercícios físicos e atenção para qualidade do sono, alguns dos assuntos que também serão abordados durante o evento.

Gilberto Leite

Atividades do cotidiano dos policiais são 'gatilhos' para doenças mentais, que podem levar ao suicídio

PUNIÇÃO

Agora é lei: 'Sommeliers de vacina' vão para o final da fila

Matheus Maurício

A Prefeitura de Cuiabá decidiu por concretizar a lei que 'pune' pessoas que querem escolher a marca da vacina que irão tomar. Sancionada pelo prefeito Emanuel Pinheiro (MDB), a lei determina que os cidadãos que não aceitarem receber a vacina disponível nos polos de vacinação deverão ser colocados no final da fila e só receberão as doses após o término da vacinação de todos que estiverem no atual grupo de vacinação. A medida foi publicada na Gazeta Municipal que circulou na última quinta-feira (9).

A norma descreve ainda que caberá à Secretaria de Saúde elaborar uma sanção para ser aplicada aos 'sommeliers de vacina'.

"Fica autorizada a Secretaria Municipal de Saúde a criar um Termo de Recusa, que deverá ser assinado por aqueles que recusarem o imunizante oferecido nos postos de vacinação", cita parte da medida.

A medida deixa apenas uma exceção: o grupo de gestantes e puérperas. Esses poderão 'escolher' qual imunizante terão aplicado em si. Só que, para isso, é preciso apresentar um laudo médico assinado e carimbado, que comprove o motivo técnico-científico desta escolha.

O prefeito Emanuel Pinheiro explicou alguns dos motivos que motivaram a criação da lei. Segundo ele, o principal fator é a recusa de vacinas específicas por uma pequena parcela da população.

"No começo da campanha tínhamos apenas dois tipos de vacina e a população estava muito feliz em ter a oportunidade de se vacinar com qualquer um dos imunizantes. Com a chegada de novos imunizantes de outros laboratórios, muita gente passou a achar que tinha o direito de escolher a vacina e isso tem causado grandes transtornos para as equipes em todos os polos de vacinação", destacou o gestor.

Conforme dados da Secretaria Municipal de Saúde, Cuiabá já aplicou 591.422 doses de vacinas contra a covid-19. Destas, 381.759 são referentes à primeira etapa do imunizante e 195.946 da segunda. Outras 13.717 pessoas receberam a dose única da Janssen.

PREFEITURA MUNICIPAL DE VÁRZEA GRANDE
AVISO DE RESULTADO DE LICITAÇÃO
PREGÃO PRESENCIAL Nº 14/2021
MENOR PREÇO POR LOTE

Processo nº 737460/2021. Objeto: Registro de Preços para futura e eventual contratação de empresa capacitada em serviços de engenharia para execução de passeio calçada ou piso de concreto e passeio em piso intertravado, a fim de atender as necessidades da Secretaria de Viação e Obras do Município de Várzea Grande/MT. A Prefeitura Municipal de Várzea Grande, através da Pregoeira designada pela Portaria nº 06/2021/SMVO-GAB, no uso de suas atribuições legais, torna público para conhecimento dos interessados o Resultado do Pregão Presencial Nº 14/2021, do tipo Menor Preço por Lote, conforme descrito no Edital e seus anexos. Onde sagrou-se vencedores as empresas: Cuattro Construtora EIRELI (ME) CNPJ: 23.824.023/0001-16 para os lotes 01 e 04 com valor total de R$ 1.489.998,66 (Um Milhão Quatrocentos e Oitenta e Nove Mil Novecentos e Noventa e Oito Reais e Sessenta e Seis Centavos), W R Cerqueira Engenharia (ME) CNPJ: 30.345.106/0001-98 para o lote 02 com valor total de R$ 679.996,82 (Seiscentos e Setenta e Nove Mil Novecentos e Noventa e Seis Reais e Oitenta e Dois Centavos) e ALLPLAN Engenharia EIRELI (ME) CNPJ: 35.351.094/0001-28 para o lote 03 com valor total de R$ 684.997,46 (Seiscentos e Oitenta e Quatro Mil Novecentos e Noventa e Sete Reais e Quarenta e Seis Centavos). O presente documento está disponível no site: www.varzegrande.mt.gov.br.

Várzea Grande - MT, 13 de setembro 2021
Aline Arantes Correa
Pregoeira

PREFEITURA MUNICIPAL DE VÁRZEA GRANDE
AVISO DE
TOMADA DE PREÇOS N. 28/2021
MENOR PREÇO GLOBAL

Processo n° 753166/2021. Objeto: Contratação de empresa especializada para a execução das obras de pavimentação e drenagem nas ruas: L1, M1, N1, Q, S/D e AC, localizadas no Bairro Jardim Paula II no Município de Várzea Grande/MT, de acordo com as especificações descritas neste Projeto e seus anexos. A realização está prevista para o dia 06 de outubro de 2021, às 08h30min (horário local), endereço: Sala de Licitações da Secretária Municipal de Serviços Públicos e Mobilidade Urbana, localizada na Avenida Castelo Branco n. 2.500, Água Limpa, CEP 78.125-700.– Várzea Grande/MT.O Edital completo está à disposição dos interessados na Comissão de Licitação na Secretaria Municipal de Viação e Obras de Várzea Grande/MT, em dias úteis, das 08h00min às 12h00min, a ser disponibilizado através de mídia digital, ou outro dispositivo que permita a gravação de arquivos, ou gratuitamente no site: www.varzeagrande.mt.gov.br.

Várzea Grande – MT, 13 de setembro de 2021
Luiz Celso Morais de Oliveira
Secretário Municipal de Viação e Obras

POLÍCIA

TRAGÉDIA NA PISCINA

Queda de árvore mata criança de seis anos

Mak Lucia

Uma criança de 6 anos morreu na noite do último domingo, 12 de setembro, após ser atingida na cabeça por uma árvore, que caiu durante o forte vendaval que ocorreu na cidade. Ela chegou a ser encaminhada ao Pronto-Socorro de Várzea Grande, mas não resistiu.

Segundo informações da Polícia Civil, a criança estava tomando banho de piscina durante a tarde, durante uma confraternização com a família. Naquele momento, uma forte ventania assolou à cidade em meio ao temporal, e uma árvore à beira da piscina foi derrubada pelos ventos, atingindo a cabeça da menina.

A criança foi encaminhada pela mãe ao hospital em estado gravíssimo, já apresentando sinais de disfunção neurológica. Ela foi submetida a uma cirurgia de emergência, mas não resistiu e sofreu uma parada cardiorrespiratória, morrendo em seguida.

A Delegacia Especializada de Homicídios e Proteção à Pessoa (DHPP) foi acionada para fazer a liberação do corpo. O departamento apura o caso.

CIÚMES DOENTIO

Rejeitado ameaça jovem e sua família

Mak Lucia

Uma jovem - que não quis ser identificada - foi ameaçada de morte pelo namorado no início da madrugada desta segunda-feira, 13 de setembro, após se recusar a dormir com o namorado. O caso ocorreu no bairro Jardim Gramado, em Rondonópolis (212 km de Cuiabá).

Segundo consta no boletim de ocorrência, a jovem estava no apartamento do suspeito, quando disse que iria para casa dormir, pois, teria que acordar cedo para trabalhar. O acusado respondeu em tom agressivo, dizendo que ela poderia ir.

Ao chegar em casa, a jovem recebeu uma mensagem do suspeito dizendo que iria deixar uma caixa de som na casa dela. No entanto, ela se recusou a ficar com o produto do namorado, alegando que precisava descansar. Em seguida, desligou o celular e foi dormir.

A mulher foi acordada no início da madrugada, com um barulho forte vindo do lado de fora da casa. Em seguida, ouviu o namorado tentando derrubar a porta e gritando ameaças de morte, para ela e toda sua família.

Diante das ameaças, a mulher acionou a Polícia Militar. Com medo dos policiais, o suspeito fugiu e não foi mais encontrado.

O portão da casa e o para-choques do carro da mulher foram destruídos pelo suspeito.

A ocorrência será encaminhada à Polícia Civil, para providências.

Divulgação/PM-MT

Com o suspeito, foram apreendidos R$ 1 mil em espécie e várias doses de cocaína

LIBIDO DO PÓ

Homem surta em motel e quebra viatura

Igor Guilherme*

Um traficante foi preso na manhã desta segunda-feira (13) no motel Paradise em Cuiabá, após ter ameaçar agredir funcionários do local, caso chamassem a polícia. Além disso, o homem desacatou os policiais que atenderam à ocorrência e quebrou a porta de um dos camburões da polícia.

Segundo o boletim de ocorrência, os policiais militarem foram acionados após funcionários do motel denunciarem que o suspeito chegou em companhia de uma mulher, alterado e agressivo. Os funcionários disseram que iriam a chamar a polícia e a mulher conseguiu fugir. O suspeito, no entanto, ficou no local e disse que iria agredi-los caso chamassem a polícia.

Quando os agentes chegaram e foram até onde o homem estava, ele xingou os policiais e disse que não seria preso. Foi então que os agentes precisaram apelar para a força e o algemaram.

O suspeito não desistiu de sua liberdade tão facilmente e quando estava para ser colocado na viatura, tentou resistir e chutou várias vezes os policiais.

Para conter o suspeito, foi necessário o apoio de outra viatura e por fim a fúria foi contida e ele foi levado até a delegacia.

Com o suspeito foram apreendidos R$ 1 mil em espécie e dezessete porções de cocaína. Além de diversas escoriações, o homem conseguiu quebrar a porta traseira de uma das viaturas da polícia militar.

** Estagiário sob a supervisão do editor Tarley Carvalho*

JORNAL ESTADÃO MATO GROSSO
CUIABÁ, TERÇA-FEIRA, 14 de SETEMBRO de 2021

Disk Farmácia
Ligou. Pediu. Chegou.
3648-8888
FARMÁCIA
Unimed Cuiabá

HEBERT MATTOS

hebertmattos@hotmail.com

laboratório carlos chagas
cuiabá · desde 1968
CENTRAL DE ATENDIMENTO
(65) 3901-4700
(65) 99210-0032

O prefeito de Várzea Grande, Kalil Baracat, ao lado do senador Jayme Campos que recebeu muitos cumprimentos pelo seu aniversário no início da semana

Digital Influencer que este colunista é super fã, Carla Bora sempre maravilhosa e arrasando nas redes sociais

A querida amiga da coluna, Izabel Coutinho, curtindo as maravilhas do Reino Encantado da Lagoa Azul

*A consultora de Imagem e Estilo, Marilza Moreira no lançamento da **revista Elevação Jurídica***

*A advogada Naiara Boscoli no dia do lançamento da primeira edição da sua **revista Elevação Jurídica***

ESTILO

12 ANOS: Este colunista já deu start para a organização da festa de 12 anos do Programa Estilo, que vai acontecer no próximo dia 04 de novembro, no paraíso Mirante das Águas. Quem apresenta o evento é a requisitada empresária Denise Gomes.

REVISTA: A advogada Naiara Boscoli recebeu seleto grupo de convidados para o lançamento da revista Elevação Juridica na última semana em badalado restaurante no shopping Estação. A edição está impecável!

NO FANTÁSTICO: A cobertura da TV Cidade Verde, no caso da morte do empresário Toni Flor, foi destaque no programa Fantástico, da Rede Globo, no último domingo. A reportagem da Globo reproduziu uma entrevista do repórter Arthur Garcia e equipe com a acusada de ser a mandante do crime, a viúva de Toni, Ana Cláudia Flor. O caso passou por uma verdadeira reviravolta no mês de agosto, que foi acompanhada pela equipe da TV Cidade Verde.

ENCONTRO: O vereador Icaro Reveles foi recebido pelo prefeito de Várzea Grande, Kalil Baracat e na oportunidade falaram sobre diversos assuntos, dentre eles, o problema da água no município, o resgate do esporte e das seleções municipais, a construção de uma feira municipal, o auxílio e moradia aos catadores de recicláveis que moram no lixão, valorização dos servidores públicos e a construção de um novo Pronto Socorro.

BLITZ: A Secretaria Municipal de Assistência Social, Direitos Humanos e da Pessoa com Deficiência de Cuiabá, junto aos feirantes realizaram na última semana, ação de abordagem social para identificação de crianças e adolescentes em situação de trabalho infantil. Uma blitz educativa foi realizada. O local escolhido para atrair e sensibilizar o maior número de pessoas sobre a exposição e utilização da mão de obra infantil, foi a feira do bairro Jardim Imperial, em Cuiabá, sendo considerada uma das maiores da capital.

ULTRAMARATONA: Atleta de Cuiabá, Luiz André Costa Viana, embarca logo mais hoje para o Rio de Janeiro ao lado do seu treinador, Valdecarlos Santos, para o 1000 km Brasil. Os atletas participantes têm 10 dias para percorrer 1 mil km em uma pista de 1,2 km de extensão, podendo correr 100 km por dia, das 6h à meia-noite.

laboratório carlos chagas
cuiabá · desde 1968
CENTRAL DE ATENDIMENTO
(65) 3901-4700
(65) 99210-0032

GOVERNO DO ESTADO DE MATO GROSSO
SINFRA - SECRETARIA DE ESTADO DE INFRAESTRUTURA E LOGÍSTICA
AVISO DE REQUERIMENTO DE LICENÇA AMBIENTAL

A **Secretaria de Estado de Infraestrutura e Logística (SINFRA-MT), torna público** que requereu junto a Secretaria de Estado de Meio Ambiente (SEMA-MT) a Licença por Adesão e Compromisso (LAC) para **substituição de 05 (cinco) pontes de madeira por Bueiros: Ponte Santa Estopa, Ponte Carlinho, Ponte do Garapa, Ponte Roda D'agua e Ponte do Davi no município de Vale de São Domingos – Mato Grosso.**

Marcelo de Oliveira e Silva
Secretário de Estado de Infraestrutura e Logística

GOVERNO DO ESTADO DE MATO GROSSO
SINFRA - SECRETARIA DE ESTADO DE INFRAESTRUTURA E LOGÍSTICA
AVISO DE REQUERIMENTO DE LICENÇA AMBIENTAL

A **SINFRA - Secretaria de Estado de Infraestrutura e Logística, torna público** que requereu junto a SEMA-MT, a Licença Prévia (LP) e Licença de Instalação (LI), para a **obra de implantação e pavimentação na Rodovia MT-220 – Trecho: Rio Arinos (Porto dos Gaúchos) – Entr. MT-325, com extensão de 48,70 Km, no município de Juara – MT.**

Marcelo de Oliveira e Silva
Secretário de Estado de Infraestrutura e Logística

PREFEITURA MUNICIPAL DE LUCAS DO RIO VERDE
EDITAL DE CONCORRÊNCIA PÚBLICA N° 004/2021

Objeto: Concessão de uso de área pública aeroportuária externa (Hangar-01), a título oneroso, destinado a exploração de estacionamento de aeronaves, no Aeroporto Municipal Bom Futuro de Lucas do Rio Verde – MT. Data da abertura: 19/10/2021. Entrega dos Envelopes: Das 07h30min até as 08:00 horas do dia 19/10/2021. Abertura dos Envelopes: 08:00 horas do dia 19/10/2021. Edital Completo: Disponível no endereço: Avenida América do Sul, Nº 2500 S, Parque dos Buritis, Lucas do Rio Verde/MT. CEP 78.455-000 Fone: 65.3549.8300 e no Site www.lucasdorioverde.mt.gov.br. Fundamento Legal: Lei Federal Nº 8.666/93 e demais legislações complementares.
Lucas do Rio Verde-MT, 13 de Setembro de 2021.

Paulo Henrique Brincker
Presidente CPL

PREFEITURA MUNICIPAL DE NOVA BRASILÂNDIA
EXTRATO DO QUARTO
TERMO ADITIVO DO CONTRATO N° 002/2021

CONTRATANTE: PREFEITURA MUNICIPAL DE NOVA BRASILÂNDIA – MT. CONTRATADA: CLÍNICA MÉDICA SÃO BENTO LTDA. CNPJ: 36.678.199/0001-59. OBJETO: Prorrogação do prazo de duração do Contrato Original por mais 60 (sessenta) dias, vigorando a partir de 05 setembro de 2021 a 04 de novembro de 2021, prestação de serviços médicos especializados para atendimento das demandas da saúde de média e alta complexidade com realização de 25 (vinte e cinco) consultas mensais para cada especialidade em atendimento a Secretaria Municipal de Saúde de Nova Brasilândia/MT. CREDENCIAMENTO Nº 001/2020 - INEXIGIBILIDADE N. 003/2020. O Valor total do aditivo a ser pago a CONTRATADA será de R$ 5.000,00 (cinco mil reais). ASSINATURA: 03 de setembro de 2021. FUNDAMENTO: De acordo com a Lei nº 8.666/93.

Mauriza Augusta de Oliveira
Prefeita Municipal

PREFEITURA MUNICIPAL DE NOVA BRASILÂNDIA
EXTRATO DO QUARTO
TERMO ADITIVO DO CONTRATO N° 003/2021

CONTRATANTE: PREFEITURA MUNICIPAL DE NOVA BRASILÂNDIA – MT. CONTRATADA: FILIPPOS TEODORO & GARCIA DA SILVA LTDA. CNPJ: 23.051.387/0001-00. OBJETO: Prorrogação do prazo de duração do Contrato Original por mais 60 (sessenta) dias, vigorando a partir de 05 setembro de 2021 á 04 de novembro de 2021, prestação de serviços médicos especializados para atendimento das demandas da saúde de média e alta complexidade com realização de 25 (vinte e cinco) consultas mensais para cada especialidade em atendimento a Secretaria Municipal de Saúde de Nova Brasilândia/MT, CREDENCIAMENTO Nº 001/2020 - INEXIGIBILIDADE N. 003/2020. O Valor total do aditivo a ser pago a CONTRATADA será de R$ 2.500,00 (dois mil quinhentos reais). ASSINATURA: 03 de setembro de 2021. FUNDAMENTO: De acordo com a Lei nº 8.666/93.

Mauriza Augusta de Oliveira
Prefeita Municipal

PREFEITURA MUNICIPAL DE NOVA BRASILÂNDIA
EXTRATO DO QUARTO
TERMO ADITIVO DO CONTRATO N° 005/2021

CONTRATANTE: PREFEITURA MUNICIPAL DE NOVA BRASILÂNDIA – MT. CONTRATADA: CS SERVIÇOS MEDICOS LTDA. CNPJ: 25.027.583/0001-75. OBJETO: Prorrogação do prazo de duração do Contrato Original por mais 60 (sessenta) dias, vigorando a partir de 05 setembro de 2021 a 04 de novembro de 2021, prestação de serviços médicos especializados para atendimento das demandas da saúde de média e alta complexidade com realização de 25 (vinte e cinco) consultas mensais para cada especialidade em atendimento a Secretaria Municipal de Saúde de Nova Brasilândia/MT. CREDENCIAMENTO Nº 001/2020 - INEXIGIBILIDADE N. 003/2020. O Valor total do aditivo a ser pago a CONTRATADA será de R$ 7.500,00 (sete mil e quinhentos reais). ASSINATURA: 03 de setembro de 2021. FUNDAMENTO: De acordo com a Lei nº 8.666/93.

Mauriza Augusta de Oliveira
Prefeita Municipal

SAAE SERVIÇO AUTÔNOMO DE ÁGUA E ESGOTO
LUCAS DO RIO VERDE
AVISO DE RESULTADO DO EDITAL DO PREGÃO PRESENCIAL Nº 002/2021

Objeto: Pregão Presencial para Contratação de pessoa jurídica especializada no fornecimento e instalação de grupo gerador trifásico com capacidade entre 84 à 90 KVA; 380/220v carenado e silenciado para utilização no Poço Tubular (PT24) situado na Av. Das Nações, s/n, Vida Nova de Lucas do Rio Verde-MT
Data: 09 de setembro de 2021 .
Empresa Vencedora: KAYAMA DO BRASIL INDUSTRIA E COMÉRCIO LTDA, com o valor total de R$ 105.999,00 (cento e cinco mil e novecentos e noventa e nove reais).

Lucas do Rio Verde-MT, 13 de setembro de 2021.
Jéssica Regina Wohlemberg
Pregoeira

SAAE SERVIÇO AUTÔNOMO DE ÁGUA E ESGOTO
LUCAS DO RIO VERDE
AVISO DE RESULTADO DO EDITAL DO PREGÃO ELETRÔNICO Nº 041/2021
REGISTRO DE PREÇOS Nº 041/2021

Objeto: Pregão Eletrônico com Registro de Preço EXCLUSIVO PARA ME, EPP E MEI, para futura e eventual contratação de pessoa jurídica para for necimento de Utensílios domésticos e eletrodomésticos, moveis e eletrônicos para reposição e reestruturação da cozinha e sede administrativa do SAAE – Serviço Autônomo de Água e Esgoto de Lucas do Rio Verde - MT. **Data:**13 de setembro de 2021.- Sistema ComprasBR. **Empresas Vencedoras: JEISON JHONATAN DA ROSA EIRELI** com os itens 001, 004, 005, 007, 008, 010, 011, 013, 015, 016, 017, 018, 019, 023, 024, 027, 028, 029, 030, 037, 038, 039, 040, 041, 042, 052 e 055, no valor total de **R$15.311,50 (quinze mil trezentos e onze reais e cinquenta centavos); OLMI INFORMÁTICA LTDA** com os itens 046, 047, 056 e 057 no valor total de **R$ 20.529,00 (vinte mil e quinhentos e vinte e nove reais).** Restaram os itens 002, 003, 006, 009, 012, 014, 020, 021, 022, 025, 026, 031, 032, 033, 034, 035, 036, 043, 044, 045, 048, 049, 050, 051, 053 e 054 **"DESERTOS"**
Lucas do Rio Verde-MT,13 de setembro de 2021.
Jéssica Regina Wohlemberg
Pregoeira

PREFEITURA MUNICIPAL DE DOM AQUINO
TERMO DE HOMOLOGAÇÃO PREGÃO N° 021/2021

O MUNICÍPIO DE DOM AQUINO-MT, R E S O L V E: HOMOLOGAR as Empresas: empresas N E EQUIPAMENTOS PECAS, E LOCACAO DE MAQUINAS LTDA – ME, CNPJ: 09.619.626/0001-55, no valor global de R$ 152.000,00, OLAPER COMERCIO E DISTRIBUIDORA DE LUBRIFICANTES E PNEUS LTDA ME, CNPJ: 17.553.866/0001-22, no valor global de R$ 160.000,00, SO PESADO COMERCIO DE PECAS EIRELI, CNPJ: 24.717.067/0001-00, no valor global de R$ 528.000,00, W. F. OLIVEIRA COM. DE PECAS E MAQUINAS, CNPJ: 26.875.998/0001-61, no valor global de R$ 380.000,00, RPM COMÉRCIO DE PEÇAS AUTOMOTIVAS E SERVIÇOS EIRELI, CNPJ: 17.324.663/0001-64, no valor global de R$ 20.000,00, MD COMERCIO PECAS E SERVICOS PARA TRATORES E CAMINHOES LTDA, CNPJ: 30.855.519/0001-12, no valor global de R$ 108.000,00 e NORTAO COMERCIO DE PECAS E SERVIÇOS AUTOMOTIVOS LTDA, CNPJ: 15.271.538/0001-08, no valor global de R$ 220.000,00, conforme resultado do Pregão Presencial nº 021/2021 para AQUISIÇÃO DE PEÇAS E ACESSÓRIOS AUTOMOTIVOS, destinado a atender a demanda das secretarias deste município. Dom Aquino-MT, 13 de setembro de 2021.

Valdécio Luiz da Costa
Prefeito Municipal

PREFEITURA MUNICIPAL DE DOM AQUINO
TERMO DE HOMOLOGAÇÃO PREGÃO N° 022/2021

O MUNICÍPIO DE DOM AQUINO-MT, R E S O L V E: HOMOLOGAR as Empresas: RAFAEL VIEIRA LTDA, detentora do CNPJ: 42.605.978/0001-27, no valor global de R$ 433.999,92, conforme resultado do Pregão Presencial nº 022/2021para PARA PRESTAÇÃO DE SERVIÇOS MÉDICOS, destinado a atender a demanda das secretarias deste município. Dom Aquino-MT, 13 de setembro de 2021.

Valdécio Luiz da Costa
Prefeito Municipal

PREFEITURA MUNICIPAL DE DOM AQUINO
TERMO DE HOMOLOGAÇÃO PREGÃO N° 023/2021

O MUNICÍPIO DE DOM AQUINO-MT, R E S O L V E :HOMOLOGAR as Empresas: MACHADO - COMERCIO DE MADEIRAS LTDA, CNPJ: 15.567.062/0001-57, no valor global de R$ 605.200,00, conforme resultado do Pregão Presencial nº 023/2021 para AQUISIÇÃO DE MATERIAIS DE CONSTRUÇÃO TIPO: BRITA, PEDRISCO, PÓ DE PEDRA E AREIA, destinado a atender a demanda da secretaria de obras públicas e urbanismo deste município.
Dom Aquino-MT, 13 de setembro de 2021.

Valdécio Luiz da Costa
Prefeito Municipal

PREFEITURA MUNICIPAL DE DOM AQUINO
TERMO DE HOMOLOGAÇÃO
PREGÃO ELETRONICO N° 024/2021

O MUNICÍPIO DE DOM AQUINO-MT, R E S O L V E: HOMOLOGAR as Empresas: BR PRIME COMERCIAL E SERVIÇOS LTDA, detentor do CNPJ nº 19.180.210/0001-37, no valor global de R$ 470.000,00, conforme resultado do Pregão Presencial nº 024/2021 para aquisição de VEÍCULO TIPO CAMINHONETE, destinado a atender a demanda da secretaria de saúde, Gabinete do Prefeito deste município. Dom Aquino-MT, 13 de setembro de 2021.

Valdécio Luiz da Costa
Prefeito Municipal

GOVERNO DO ESTADO DE MATO GROSSO
SINFRA - SECRETARIA DE ESTADO DE INFRAESTRUTURA E LOGÍSTICA
AVISO DE REQUERIMENTO DE LICENÇA AMBIENTAL

A **Secretaria de Estado de Infraestrutura e Logística (SINFRA-MT), torna público** que requereu junto a Secretaria de Estado de Meio Ambiente (SEMA-MT) a Licença por Adesão e Compromisso (LAC) para **substituição de 17 (dezessete) pontes de madeira por Bueiros: Pontes Butiá, Palmeiras 1, Palmeiras 2, Sanga D'agua, Antas, Lontra, Canoas, Sucuri, Corgão, Estreito da Mata, Travessão, Três Tubos, Vaca Atolada, Encontro das Águas, Emas, Buriti 2 e Buriti 3, localizadas no município de Carlinda – Mato Grosso.**

Marcelo de Oliveira e Silva
Secretário de Estado de Infraestrutura e Logística

PREFEITURA MUNICIPAL DE BARRA DO GARÇAS
AVISO DE LICITAÇÃO
PREGÃO ELETRÔNICO (SRP) N° 029/2021/PMBG-MT

A Prefeitura Municipal de Barra do Garças, estado de Mato Grosso, através de seu Pregoeiro Oficial, nomeado pela Portaria nº. 17.830/2021, comunica aos interessados que está aberta licitação na modalidade de Pregão Eletrônico, que será regida pelo Decreto Municipal nº.4.601/2021, Decreto Federal nº. 10.024/2019 e pela Lei nº. 10.520 de 17 de julho de 2.002, com aplicação subsidiária da Lei nº. 8.666/93 e suas alterações posteriores e demais disposições aplicáveis. OBJETO: Futura e Eventual Aquisição de 01 (um) veículo de transporte sanitário com acessibilidade para cadeirante, proveniente da Emenda Parlamentar nº 40610005 e proposta n° 11930.883000/1200-04, Ordem Bancária n° 2021OB811236 para a Secretaria Municipal de Saúde/Prefeitura de Barra do Garças-MT. DATA: 28/09/2021. HORÁRIO DE BRASÍLIA: 08h30min. ENDEREÇO ELETRÔNICO: www.comprasgovernamentais.gov.br. O Edital contendo as instruções estará à disposição dos interessados na sede da Prefeitura Municipal de Barra do Garças- MT, no horário das 07h00min às 11h00min e das 13h00min às 17h00min horas, no site da prefeitura, https://www.barradogarcas.mt.gov.br/, no www.licitanet.com.br e através do e-mail pregao@barradogarcas.mt.gov.br.
Barra do Garças-MT, 13 de setembro de 2021.

Willer Alves Sirqueira
Pregoeiro

ESTADO DE MATO GROSSO
PREFEITURA MUNICIPAL DE SÃO PEDRO DA CIPA

AVISO DE LICITAÇÃO
TOMADA DE PREÇOS Nº 2/2021

OBJETO: Contratação de empresa para execução de obras de Pavimentação Asfáltica em TSD e drenagem superficial em ruas deste Município, **DATA REALIZAÇÃO:** 29/09/2021 as 09:00HS./MT. O Edital completo através do site www.saopedrodacipa.mt.gov.br ou na Prefeitura das 13:00 às 18:00 horas. Informações: tel. 66 3418-1500.

AVISO DE SUSPENSÃO DE LICITAÇÃO
PREGÃO PRESENCIAL Nº 16/2021

OBJETO: SRP. Para Futura contratação de empresa para prestação de serviços de limpeza, conserto e manutenção de ar condicionado para atendimento às Secretarias e demais Departamentos da Prefeitura Municipal de São Pedro da Cipa/MT. Ficará suspensa para readequação do edital Nos termos da Lei Federal n.º 8666/93 e alterações. Uma nova data será publicada para sessão de recebimento dos envelopes. Informações das 13:00hs. às 18:00Hs./MT www.saopedrodacipa.mt.gov.br.Tel. (66) 3418-1500.

São Pedro da Cipa-MT, 10 de Setembro de 2021
Marciana da Silva Cherubim
Presidente da CPL

PREFEITURA MUNICIPAL DE VÁRZEA GRANDE
AVISO DE LICITAÇÃO
CONCORRÊNCIA PÚBLICA N° 07/2021
MENOR PREÇO GLOBAL

Processo n° 751811/2021. Objeto: Seleção e contratação de empresas de engenharia para execução do saldo remanescente da obra de construção da escola com 10 (dez) salas de aula, constituída de uma área de aproximadamente 2.750,95m², com capacidade para atender até 300 alunos em dois turnos (matutino e vespertino), denominada Escola Municipal de Educação Básica Alino Ferreira Magalhães, Localizada na Av. Verdão, esquina com Rua B, Bairro Alto da Boa Vista – Cristo Rei, no Município de Várzea Grande/MT. A realização está prevista para o dia 15 de outubro de 2021, às 09h00min (horário local), na Sala de reuniões da Superintendência de Licitações, localizada no paço municipal. O Edital completo está à disposição dos interessados na Superintendência de Licitação da Prefeitura Municipal de Várzea Grande, a ser disponibilizado através de mídia digital ou outro dispositivo que permita a gravação de arquivos ou gratuitamente no site: www.varzeagrande.mt.gov.br.

Várzea Grande - MT, 13 de setembro de 2021
Silvio Aparecido Fidelis
Secretário Municipal de Educação, Cultura, Esporte e Lazer

PREFEITURA MUNICIPAL DE ALTO TAQUARI
PREGÃO PRESENCIAL N° 019/2021 - EDITAL RESUMIDO

Objeto: REGISTRO DE PREÇOS PARA FUTURA E EVENTUAL CONTRATAÇÃO DE EMPRESA PARA FORNECIMENTO DE DÍESEL S10 PARA ABASTECIMENTO DE VEÍCULOS E MAQUINÁRIOS DA FROTA DA PREFEITURA MUNICIPAL DE ALTO TAQUARI, do tipo MAIOR PERCENTUAL DE DESCONTO SOBRE TABELA DA ANP. Abertura às 07:30h (Horário de Mato Grosso) do dia 23/09/2021. O edital e seus anexos poderão ser adquiridos na Sede da Prefeitura em horário de funcionamento através da Pregoeira, pelo site www.altotaquari.mt.gov.br/licitacoes ou ainda pelos fones (66) 3496-1448.
Alto Taquari – MT, 13 de Setembro de 2021.

Thaís Regina Bender de Souza
Pregoeira

PREFEITURA MUNICIPAL DE ALTO TAQUARI
PREGÃO PRESENCIAL N° 020/2021 - EDITAL RESUMIDO

Objeto: REGISTRO DE PREÇOS PARA FUTURA E EVENTUAL CONTRATAÇÃO DE EMPRESA PARA PRESTAREM SERVIÇOS DE EXAMES LABORATORIAL PARA SUPRIR A DEMANDA DO HOSPITAL MUNICIPAL DE ALTO TAQUARI - MT, do tipo Menor Preço Global. Abertura às 13:00h (Horário de Mato Grosso) do dia 23/09/2021. O edital e seus anexos poderão ser adquiridos na Sede da Prefeitura em horário de funcionamento através da Pregoeira, pelo site www.altotaquari.mt.gov.br/licitacoes ou ainda pelos fones (66) 3496-1448. Alto Taquari – MT, 13 de Setembro de 2021.

Thaís Regina Bender de Souza
Pregoeira

PREFEITURA MUNICIPAL DE UNIÃO DO SUL
AVISO DE RESULTADO DE JULGAMENTO
PREGÃO PRESENCIAL N° 051/2021
REGISTRO DE PREÇOS - PROCESSO N° 058/2021

A PREFEITURA MUNICIPAL DE UNIÃO DO SUL, Estado de Mato Grosso, através da Equipe Responsável por Licitações na modalidade de Pregão Presencial, designada pela Portaria nº 007/2021 de 04 de Janeiro de 2021, alterada pela Portaria nº 100/2021 de 09/06/2021, em cumprimento aos termos da Lei nº 10.520, de 17/07/2002 e subsidiariamente da Lei 8.666/93 e nos termos dos Decretos nºs. 593 de 12/01/2010 e 901 de 24/03/2014, torna público que, conforme a Licitação na modalidade de PREGÃO PRESENCIAL Nº 051/2021 - REGISTRO DE PREÇOS, relativo ao Processo de Licitação Nº 058/2021, emitido em 16/08/2021, aberto e iniciado o julgamento em 27/08/2021, cujo objeto refere-se à Registro de Preços para eventuais e futuras aquisições de Materiais de Construção diversos, para a realização de pequenos reparos e manutenção dos prédios e repartições públicas, a fim de atender as necessidades das Secretarias da Administração Municipal de União do Sul, durante o prazo de vigência da Ata de Registro de Preços, de conformidade com a descrição detalhada no Anexo I - Termo de Referência do Edital do pregão, com interposição de recurso por parte de uma das licitantes contra ato de inabilitação e concessão de prazo para eventuais contestações das demais licitantes, e encaminhado o processado para decisão da autoridade superior (Prefeito), que, examinando as Atas da Equipe de Pregão e embasado em parecer jurídico exarado pela Dra. Luciana Werner Bilhalva – OAB/MT nº 12.222, decidiu pela REVOGAÇÃO do PREGÃO PRESENCIAL sob Nº 051/2021, por motivo de ilegalidade quanto a inversão de fases do procedimento licitatório e por exigência indevida na documentação referida na alínea "b", do subitem 1.3, do inciso VII do Edital do Pregão. Publique-se – Afixe-se. União do Sul/MT, 10 de setembro de 2021.

Rodrigo Varela dos Santos - Pregoeiro
Claudiomiro Jacinto de Queiroz - Prefeito Municipal

PREFEITURA MUNICIPAL DE VÁRZEA GRANDE
AVISO DE CONCORRÊNCIA N. 04/2021
MENOR PREÇO GLOBAL

Processo n° 751533/2021. Objeto: Contratação de empresa especializada para a execução das obras de pavimentação e drenagem nas ruas: 133, 7 Parte 1, 7 Parte 2, 8 Parte 1, 8 Parte 2, 8 Parte 3, A, D, E, H-2, SD e SD 207, localizadas no Bairro Jardim Adália no Município de Várzea Grande/MT, de acordo com as especificações descritas neste Projeto e seus anexos. A realização está prevista para 19 de outubro de 2021, às 08h30min (horário local), endereço: Sala de Licitações da Secretária Municipal de Serviços Públicos e Mobilidade Urbana, localizada na Avenida Castelo Branco n. 2.500, Água Limpa, CEP 78.125-700– Várzea Grande/MT. O Edital completo está à disposição dos interessados na Comissão de Licitação na Secretaria Municipal de Viação e Obras de Várzea Grande/MT, em dias úteis, das 08h00min às 12h00min, a ser disponibilizado através de mídia digital, ou outro dispositivo que permita a gravação de arquivos, ou gratuitamente no site: www.varzeagrande.mt.gov.br.

Várzea Grande–MT, 13 de setembro de 2021
Luiz Celso Morais de Oliveira
Secretário Municipal de Viação e Obras

PREFEITURA MUNICIPAL DE VÁRZEA GRANDE
AVISO DE CONCORRÊNCIA N. 05/2021
MENOR PREÇO GLOBAL

Processo n°753062/2021. Objeto: Contratação de empresa especializada para a execução das obras de pavimentação e drenagem nas ruas: da Harmonia, Governador Padre de Arruda, José do Patrocínio, Sen. Filinto Muller, Mal. Deodoro, Duque de Caxias, Vereador Madureira, Princesa Izabel e Maj. João Alves Vieira, localizadas no Bairro Manaíra no Município de Várzea Grande/MT, de acordo com as especificações descritas neste Projeto e seus anexos. A realização está prevista 20 de outubro de 2021, às 08h30min (horário local), endereço: Sala de Licitações da Secretária Municipal de Serviços Públicos e Mobilidade Urbana, localizada na Avenida Castelo Branco n. 2.500, Água Limpa, CEP 78.125-700– Várzea Grande/MT. O Edital completo está à disposição dos interessados na Comissão de Licitação na Secretaria Municipal de Viação e Obras de Várzea Grande/MT, em dias úteis, das 08h00min às 12h00min, a ser disponibilizado através de mídia digital, ou outro dispositivo que permita a gravação de arquivos, ou gratuitamente no site: www.varzeagrande.mt.gov.br.

Várzea Grande – MT, 13 de setembro de 2021
Luiz Celso Morais de Oliveira
Secretário Municipal de Viação e Obras

PREFEITURA MUNICIPAL DE RONDOLÂNIDA
AVISO DE LICITAÇÃO
EDITAL DE CHAMADA
DISPENSA DE LICITAÇÃO DE Nº. 080/2021
(Inc. IV, do Art. 24, da Lei nº 8.666/93)

A Prefeitura Municipal De Rondolândia-Mt, através de sua Presidente nomeada através do Decreto nº 010/GAB/PMR de 18 de Janeiro de 2021, Torna Público para o conhecimento dos interessados que está instaurado o procedimento licitatório sob a modalidade dispensa de licitação de nº. 080/2021, processado nos autos do Processo Administrativo de nº.903/2021, cujas especificações detalhadas encontram-se no Edital e seus anexos. O julgamento da referida licitação será através do Menor Preço Por Item, objetivando a "Contratação de Empresa para Prestação de Serviços de Responsabilidades Técnicas, Fiscalização e Elaboração de Projetos e Arquitetura - Engenharia Plena, para atender as necessidades da Secretaria Municipal de Obras e Serviços Públicos". A Proposta de Preço e toda documentação poderá ser encaminhada via e-mail institucional: cpl@rondolandia.mt.gov.br no período de até 01(um) dia útil da publicação, maiores informações poderão ser obtidas junto ao Departamento de Licitação, na Prefeitura Municipal em horário normal de expediente das 07h00min às 13h00min ou através do telefone 0xx (66) 3542-1177.

Rondolândia MT, 13 de Setembro de 2021
Luciene Souza dos Santos
Presidente da CPL

PREFEITURA MUNICIPAL DE VÁRZEA GRANDE
AVISO DE TOMADA DE PREÇOS N. 27/2021
MENOR PREÇO GLOBAL

Processo n° 753153/2021. Objeto: Contratação de empresa especializada para a execução das obras de pavimentação e drenagem nas ruas: Av. Mantiqueira, Ariquemes, C-1, D-1, F-1 e 0-1, localizadas no Bairro Jardim Paula no Município de Várzea Grande/MT, de acordo com as especificações descritas neste Projeto e seus anexos. A realização está prevista para o dia 05 de outubro de 2021, às 08h30min (horário local), endereço: Sala de Licitações da Secretária Municipal de Serviços Públicos e Mobilidade Urbana, localizada na Avenida Castelo Branco n. 2.500, Água Limpa, CEP 78.125-700. – Várzea Grande/MT. O Edital completo está à disposição dos interessados na Comissão de Licitação na Secretaria Municipal de Viação e Obras de Várzea Grande/MT, em dias úteis, das 08h00min às 12h00min, a ser disponibilizado através de mídia digital, ou outro dispositivo que permita a gravação de arquivos, ou gratuitamente no site: www.varzeagrande.mt.gov.br.

Várzea Grande – MT, 13 de setembro de 2021
Luiz Celso Morais de Oliveira
Secretário Municipal de Viação e Obras

PREFEITURA MUNICIPAL DE VÁRZEA GRANDE
AVISO DE TOMADA DE PREÇOS N. 29/2021
MENOR PREÇO GLOBAL

Processo n° 753186/2021. Objeto: Contratação de empresa especializada para a execução das obras de pavimentação e drenagem nas ruas: 42, 43, N, Q, Av. C1, Av. C2 e Estrada Velha para Cáceres, localizadas no Bairro Novo Mundo/ Jardim Paula III no Município de Várzea Grande/MT, de acordo com as especificações descritas neste Projeto e seus anexos. A realização está prevista para o dia 07 de outubro de 2021, às 08h30min (horário local), endereço: Sala de Licitações da Secretária Municipal de Serviços Públicos e Mobilidade Urbana, localizada na Avenida Castelo Branco n. 2.500, Água Limpa, CEP 78.125-700. – Várzea Grande/MT. O Edital completo está à disposição dos interessados na Comissão de Licitação na Secretaria Municipal de Viação e Obras de Várzea Grande/MT, em dias úteis, das 08h00min às 12h00min, a ser disponibilizado através de mídia digital, ou outro dispositivo que permita a gravação de arquivos, ou gratuitamente no site: www.varzeagrande.mt.gov.br.

Várzea Grande – MT, 13 de setembro de 2021
Luiz Celso Morais de Oliveira
Secretário Municipal de Viação e Obras

Disk Farmácia
Ligou. Pediu. Chegou.
3648-8888
FARMÁCIA
Unimed Cuiabá

TRÊS IRMÃOS ENGENHARIA LTDA, CNPJ nº 15.046.287/0001-68, torna público que requereu junto a **SEMA-MT**, o pedido de **LICENÇA DE OPERAÇÃO PROVISÓRIA-LOP**, de uma jazida de cascalho para as obras de implantação e pavimentação da MT-020 na **fazenda Galo Cego**, localizado na zona rural do município de **Água Boa - MT.**

PREFEITURA MUNICIPAL DE RONDOLÂNIDA
AVISO DE LICITAÇÃO
EDITAL DE CHAMADA
DISPENSA DE LICITAÇÃO DE Nº. 068/2021
(Inc. IV, do Art. 24, da Lei nº 8.666/93)

A Prefeitura Municipal De Rondolândia-Mt, através de sua Presidente nomeada através do Decreto nº 010/GAB/PMR de 18 de Janeiro de 2021, Torna Público para o conhecimento dos interessados que está instaurado o procedimento licitatório sob a modalidade Dispensa de Licitação de Nº. 068/2021, processado nos autos do Processo Administrativo de nº.780/2021, cujas especificações detalhadas encontram-se no Edital e seus anexos. O julgamento da referida licitação será através do Menor Preço Por Item, objetivando a "Contratação de Empresa para Locação de veículo do tipo Caminhão Melosa/Comboio com tanque de combustível para até 5.000 mil litros". A Proposta de Preço e toda documentação poderá ser encaminhada via e-mail institucional: cpl@rondolandia.mt.gov.br no período de até 01(um) dia útil da publicação, maiores informações poderão ser obtidas junto ao Departamento de Licitação, na Prefeitura Municipal em horário normal de expediente das 07h00min às 13h00min ou através do telefone 0xx (66) 3542-1177.

Rondolândia-MT, 13 de Setembro de 2021
Luciene Souza dos Santos
Presidente da CPL

CONSELHO REGIONAL DE MEDICINA DO ESTADO DE MATO GROSSO

EXTRATO DE CONTRATO

CONTRATANTE: CONSELHO REGIONAL DE MEDICINA DO ESTADO DE MATO GROSSO
CONTRATADO: FORMIDABILI BRASIL UNIFORMES CORPORATIVOS EIRELI – NATÁLIA GRANDO
PROCESSO CRM-MT: DISPENSA DE LICITAÇÃO Nº 05/2021. **FUNDAMENTO LEGAL:** artigo 24, inciso II, da Lei nº 8.666, de 21 de junho de 1993. **VALOR:** O valor total de R$ 16.422,00 (dezesseis mil, quatrocentos e vinte e dois reais). Data da Assinatura: 25/08/2021. **VIGÊNCIA:** 120 (cento e vinte) dias. **DOTAÇÃO ORÇAMENTÁRIA**: 6.2.2.1.2.33.90.30.009. **ELEMENTO DE DESPESA**: Uniformes, tecidos e aviamentos.

Cuiabá-MT, 09 de setembro de 2021.

Dra. Lucia Helena Barboza Sampaio

Presidente

CONSELHO REGIONAL DE MEDICINA DO ESTADO DE MATO GROSSO

APLICA PENA DISCIPLINAR DE CENSURA PÚBLICA EM PUBLICAÇÃO OFICIAL AO MÉDICO DR. CARLOS CAVALIN CRM-MT Nº 1139.

O Conselho Regional de Medicina do Estado de Mato Grosso, em conformidade com o disposto na Lei nº 3.268, de 30 de setembro de 1957, tendo em vista a decisão prolatada nos autos do Processo Ético-Profissional CRM-MT nº 21/2015, julgado na Câmara do Tribunal Superior de Ética Médica do Conselho Federal de Medicina, torna pública a aplicação da penalidade de **CENSURA PÚBLICA EM PUBLICAÇÃO OFICIAL**, prevista na alínea "c" do art. 22 da mencionada Lei, por infração aos artigos **33, 55, 116 e 119** do Código de Ética Médica Resolução CFM nº 1.246/1988 correlatos aos artigos **5, 30, 80 e 92** do Código de Ética Médica Resolução CFM nº 1.931/2009 ao **DR. CARLOS CAVALIN,** inscrito neste Conselho sob nº **1139**.

Cuiabá-MT, 09 de setembro de 2021.

Dra. Lúcia Helena Barboza Sampaio
Presidente

CONSELHO REGIONAL DE MEDICINA DO ESTADO DE MATO GROSSO

EXTRATO DE CONTRATO

CONTRATANTE: CONSELHO REGIONAL DE MEDICINA DO ESTADO DE MATO GROSSO
CONTRATADO: SANTODIGITAL DISTRIBUIDORA E CONSULTORIA EM INFORMÁTICA LTDA
PROCESSO CRM-MT: DISPENSA DE LICITAÇÃO Nº 07/2021. **FUNDAMENTO LEGAL:** artigo 24, inciso II, da Lei nº 8.666, de 21 de junho de 1993. **VALOR:** O valor total de R$ 16.200,00 (dezesseis mil e duzentos reais). Data da Assinatura: 03/09/2021. **VIGÊNCIA:** 12 meses. **DOTAÇÃO ORÇAMENTÁRIA**: 6.2.2.1.1.33.90.39.030. **ELEMENTO DE DESPESA**: Serviços de Telecomunicação – Telefonia e Internet..

Cuiabá-MT, 09 de setembro de 2021.

Dra. Lucia Helena Barboza Sampaio

Presidente

AVISO DE RATIFICAÇÃO / HOMOLOGAÇÃO

O **CONSELHO REGIONAL DE MEDICINA DO ESTADO DE MATO GROSSO**, entidade de fiscalização da profissão médica instituído pela Lei nº 3.268, de 30 de setembro de 1957, e regulamentada pelo Decreto n. º 44.045, de 19 de julho de 1958, com sede na Rua "E", s/n, Centro Político Administrativo, Cuiabá-MT, por intermédio de sua representante legal consoante delegação de competência conferida pela Lei nº 3.268/57, neste ato representado por sua Presidente, Dra. Lucia Helena Barboza Sampaio, torna público que ratificou/homologou os atos praticados pela Comissão Permanente de Licitação, no Processo Licitatório de **Dispensa de Licitação nº 07/2021**, em favor da empresa **SANTODIGITAL DISTRIBUIDORA E CONSULTORIA EM INFORMÁTICA LTDA**. Vigência: 12 meses, com início a partir da data de assinatura do contrato, podendo ser prorrogado na forma da lei. Valor Total Estimado: R$ 16.200,00 (dezesseis mil e duzentos reais).

Cuiabá-MT, 25 de agosto de 2021.

Dra. Lucia Helena Barboza Sampaio
Presidente

BOM MOMENTO

"Fomos cirúrgicos", diz Jorginho

Da redação

Apesar de não ter feito uma partida brilhante no último sábado (11), o técnico Jorginho comemorou a vitória por 2 a 1 sobre o Juventude, fora de casa, em partida válida pela 20ª rodada do Brasileirão. Para o treinador, o fato de ter acertado em duas das três finalizações que ocorreram durante a partida mostra que o Cuiabá "foi cirúrgico".

Com a vitória, o Cuiabá chega a quatro partidas de invencibilidade e cola no G-6, grupo que consegue classificação para a Libertadores da América. Com 27 pontos, o Dourado está apenas 2 pontos atrás do Corinthians, clube que abre a 'zona da Libertadores'.

"É uma vitória muito importante. Jogo de seis pontos, em que as duas equipes chegaram na primeira divisão e querem permanecer. Nós fomos cirúrgicos. Temos jogado muito bem contra equipes que tentam nos pressionar. A transição ofensiva tem nos ajudado muito. O Cafú, mais uma vez, fez uma partida muito boa e assim conseguimos alcançar mais uma vitória", destacou.

Jorginho exaltou a dedicação de toda a equipe para construir o time que hoje chega à 9ª partida sem perder fora de casa e se aproxima aos poucos do objetivo de permanecer na elite do futebol brasileiro. Com a nova vitória, o técnico ressaltou que já dá pra vislumbrar um 'voo mais alto' no Brasileirão.

"Não é uma conquista minha, é de todo o grupo, comissão técnica e diretoria. Estamos muito felizes por esse momento, sabendo que não alcançamos nosso objetivo. Somos guerreiros, vamos trabalhar muito para alcançar, em primeiro lugar, os 45 pontos, e depois disso o céu é o limite", ressaltou.

O mister ainda comentou a situação envolvendo a expulsão de Clayson,

AssCom Dourado

Jorginho ressalta que Cuiabá vive bom momento e tem se mostrado forte contra times que tentam pressioná-lo

que perdeu o controle ao levar um cartão amarelo e partiu para cima do árbitro Caio Max Augusto Vieira, recebendo um segundo amarelo. Jorginho afirmou que não aprova a atitude e revelou que o atleta foi pedir desculpas ao árbitro após se acalmar. Contudo, será um desfalque para o Cuiabá durante as próximas partidas.

"O Clayson é um jogador de extrema qualidade e é muito ruim quando ficamos sem ele. Consigo entendê-lo, não é fácil se manter tranquilo, tentei acalmá-lo de todas as formas. Nessa hora acho que faltou um jogador nosso dar uma "gravata" nele para segurar e não deixá-lo ficar reclamando. Que bom que ele reconheceu o erro, pediu desculpa para

o árbitro, porque foi uma postura que não queremos", afirmou.

O Cuiabá só volta a jogar na segunda-feira, 20 de setembro, quando receberá o Fluminense na Arena Pantanal. A partida, válida pela 21ª rodada do Brasileirão, acontecerá às 19h no horário de Mato Grosso. Será, novamente, uma partida de 'seis pontos', já que os dois clubes estão a apenas um ponto de distância na tabela.

ATÉ DIA 23

Inscrições abertas pro Edital de Pontos

Da redação

As instituições que desenvolvem projetos esportivos de interesse social têm até o dia 23 de setembro de 201 para se inscrever no edital Pontos de Esporte e Lazer. A seleção pública realizada pela Secretaria de Estado de Cultura, Esporte e Lazer (Secel) conta com investimento total de R$ 1,2 milhão e irá contemplar 40 organizações sociais com prêmio de R$ 30 mil para cada uma.

De acordo com a coordenadora de Políticas Esportivas e de Lazer da Secel, Mônica Teixeira, os dados e perguntas a serem preenchidos no formulário de inscrição ajudam a conduzir a apresentação de projetos.

"Muitas associações de todo o Estado estão interessadas em receber esse fomento para melhorar sua atuação junto às comunidades. O check list do formulário de inscrição facilita o processo de inscrição", comenta Mônica.

Além dos dados identificação da instituição e de seu representante legal, o formulário de inscrição solicita respostas a questões sobre as atividades desenvolvidas, como público beneficiado, alcance das ações, estrutura física disponível e formas de mobilização e articulação.

Também é necessário apresentar o projeto e seu plano de trabalho, contendo objetivos, metodologia de trabalho, prazo para execução de atividades, equipe técnica, dentre outras informações.

Podem participar da seleção pública somente organizações sociais sem fins lucrativos que desenvolvem as atividades esportivas em Mato Grosso, tenham no mínimo dois anos de existência e estejam cadastradas no Sistema Estadual de Desporto.

Já o processo de solicitação de Cadastro ou Recadastramento no Sistema Estadual de Desporto, sob a responsabilidade do Conselho Estadual do Desporto de Mato Grosso (CONSED), pode ser acessado no site da Secel. Link aqui.
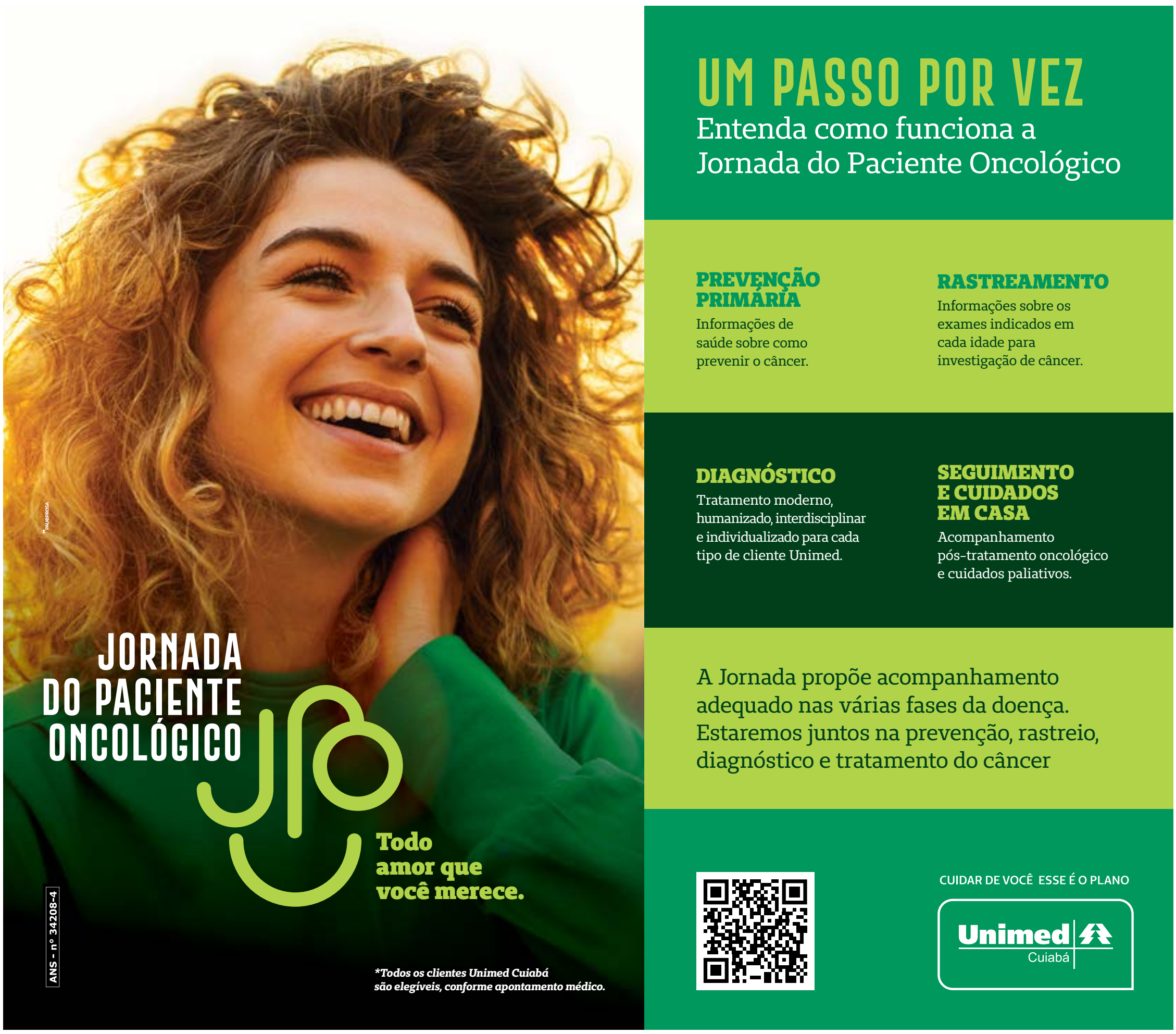
O edital Ponto de Esportes e Lazer completo e os anexos com formulários para preenchimento estão disponíveis em www.secel.mt.gov.br/editais. Os documentos devidamente preenchidos e assinados devem ser entregues, pessoalmente ou por via postal, em envelope lacrado no Protocolo da Secel, que fica na avenida José Monteiro de Figueiredo (Lava Pés), 510, bairro Duque de Caxias, em Cuiabá.