

# MT QUER CRIAR O PRÓPRIO AUXÍLIO

Reunião realizada na manhã da sexta-feira (12) no Palácio Paiaguás entre deputados estaduais e o governador Mauro Mendes (DEM) resultou nos primeiros traçados de um projeto de auxílio emergencial estadual para aproximadamente 100 mil famílias que vivem abaixo da linha da pobreza no estado. Segundo os deputados, o governador se mostrou disposto a ajudar as famílias carentes, mas ainda não há um valor exato definido pelo governo. Para ajudar com o custeio, a Assembleia Legislativa se dispôs a devolver mais R\$ 10 milhões de seu duodécimo

PÁG. 4



## Governo atualiza medidas para restaurantes em MT

Mato Grosso atualizou as medidas restritivas contidas no Decreto 836/2021 e autorizou o funcionamento de restaurantes e congêneres nos sistemas pegue-leve e drive-thru até as 20h45, horário que antecede o toque de recolher previsto em decreto anterior. Os serviços de entrega por delivery seguem autorizados até as 23h. O toque de recolher está mantido das 21h às 5h, com proibição de circulação de pessoas.

PÁG. 5



## PÁSCOA FICA MAIOR E GERA EXPECTATIVAS

Em 2021, a Páscoa será uma das mais longas para o comércio varejista e atacadista. Desde janeiro, quase três meses antes da data oficial, os tradicionais ovos de Páscoa, chocolates e outros produtos e artigos para a festa da época já eram encontrados em estabelecimentos. Empresários estimam que as vendas superem em cerca de 30% o volume vendido em 2020. O setor supermercadista prevê crescimento de até 15%. O e-commerce se mantém em evidência

PÁG. 3

## CAMINHONETE É RECUPERADA

PÁG. 5

### SEGUE O JOGO



**PANDEMIA NÃO VAI PARAR O ESTADUAL**

PÁG. 6



Leia a versão digital do Estadão Mato Grosso no seu celular pelo QR Code ao lado!



EDITORIAL

# O que falta?

Com o agravamento da pandemia no Brasil e seus óbvios impactos na vida econômica, é cada vez mais urgente uma nova rodada do auxílio emergencial para socorrer os pobres e desalentados. O país ainda sofre com uma taxa de desemprego muito alta, que fechou o ano passado em 13,5%, o que compromete a recuperação econômica, diante da exclusão de uma grande parcela da população do mercado consumidor.

Ao menos o caminho para a volta do auxílio emergencial foi pavimentado, com a aprovação, em segundo turno, da PEC Emergencial pela Câmara dos Deputados. A norma abre espaço fiscal para que a equipe econômica dê início à nova rodada do benefício, embora repasse o peso do rombo – inevitável – diretamente para o ombro dos servidores públicos, já bastante castigados desde o início da pandemia. O custo estimado do novo auxílio emergencial é de R\$ 44 bilhões, apesar de essa nova rodada prever menos parcelas e valores abaixo dos que foram pagos no ano passado.

O governo ainda precisa definir as regras gerais da nova rodada do auxílio. Por ora, até mesmo o valor é uma incógnita. Segundo o ministro da Economia, Paulo Guedes, a nova rodada deverá ter valores entre R\$ 175 e R\$ 375, com um pagamento

médio de R\$ 250, em quatro parcelas. As regras são mais confusas do que na primeira edição e tudo que foi dito até agora poderá ser mudado quando o auxílio for oficializado.

Dezenas de milhões de pessoas puderam viver melhor durante o ano passado, com o pagamento do auxílio emergencial. Estudos comprovam que a crise experimentada pelo país só não foi pior pelo pagamento da 'mesada', inicialmente em R\$ 600 e depois em R\$ 300. Pode parecer pouco, mas foi o suficiente para que as famílias mais pobres pudessem garantir o arroz e feijão de cada dia.

Agora, no entanto, o acesso à comida está mais difícil. A conjuntura econômica tem pesado no preço dos alimentos nos mercados, lançando a sombra da insegurança alimentar sobre milhões de brasileiros. Segundo dados do Instituto Brasileiro de Geografia e Estatística (IBGE), pelo menos 10 milhões de pessoas passam fome no Brasil. Dados da Unicef apontam ainda que 21,7 milhões de pessoas de alimentaram de forma irregular durante o ano de 2020 por falta de dinheiro para comprar comida.

Aqueles que debatem a volta do auxílio emergencial – e enrolam para concretizar – sequer veem a dor dos que necessitam do benefício para viver. Fazem valer o ditado: pimenta nos outros é frescoro...

# Ações falam mais que palavras

Manoel Vicente de Barros (\*)

O bom exemplo é poderoso e irresistível. Argumentar, escolher palavras, insistir nem sempre é suficiente para convencer. Até onde você está disposto a ir por quem você ama?

A dúvida mais recorrente na saúde mental não é a respeito de medicações ou diagnósticos, o que pais, mães e filhos querem saber é como efetivamente ajudar seu familiar em sofrimento.

Se convencer de um diagnóstico é difícil, de um tratamento, mais ainda. Por isso o abandono da terapia é a regra e as recaídas que se seguem, inevitáveis.

A angústia de tantos familiares é justamente como persuadir essa pessoa a seguir orientações, marcar a consulta e usar um medicamento.

Me procuram na expectativa de um manual, dicas de quais palavras usar. Se essa receita estivesse pronta, tenha certeza que eu compartilharia. Ela simplesmente não existe.

Minha resposta frustra expectativas, mas pode ser um exercício de empatia instantânea. Se você quer que seu ente querido faça o tratamento, esteja você disposto a fazer o seu.

Eu? Eu não! Quem tem problema não sou eu.

É fácil entender a negação quando o paciente é você.

Todas as condições em saúde mental sofrem alguma influência genética, se sua filha tem depressão recorrente, transtorno bipolar ou síndrome do pânico, é não só possível, como provável que você também tenha tido alguma manifestação dessas condições ao longo da vida.

O fato de ela estar mais grave e precisando de maior atenção no momento, não te torna imune a suas predisposições.

O momento mais catártico de um primeiro atendimento é fazer a lista de familiares biológicos que tiveram ou podem ter tido algum diagnóstico em saúde mental.



Informações vão surgindo e conforme a lista de familiares irritados, melancólicos, explosivos, com problemas com álcool ou crises de nervos vai se preenchendo é enxergado o contexto.

Muitos nunca foram diagnosticados, afinal isso é privilégio de quem se colocou na situação de paciente, se a pessoa nunca pisou em um consultório, não significa que ela não precisava ter pisado.

A situação fica contextualizada na história da família.

Existe um enredo transgeracional em todo adoecimento. Guiado por genes, mas tantas vezes reforçado pela herança não biológica de hábitos e valores.

Quando a pessoa se senta na frente de um psiquiatra ou psicólogo, a sensação de ser a ovelha negra, a exceção, o problemático, a louca emerge naturalmente, e o abandono do tratamento é uma negação desses rótulos. Não existe argumentação forte o suficiente se a família também mantém esse estigma.

O familiar que se dispõe a ser atendido e avaliado por um profissional da saúde mental e adota hábitos saudáveis está naturalizando o tratamento e diminuindo a carga moral agregada. Deixa tudo mais leve.

Aquele que nega qualquer abordagem, está implicitamente declarando que o problema existe exclusivamente no outro e repete, ele próprio, o comportamento de negar ajuda. O fardo pesa quando apenas um carrega.

Admitir a tendência familiar não é aceitar uma condenação, é autoconhecimento, uma dose de realismo. Reconhecer predisposições em saúde permite prevenir adoecimentos futuros.

Para mudar o comportamento do outro, mude o seu primeiro. Se entregue com ações e haja exatamente da forma como gostaria que essa pessoa agisse.

Você vai ganhar pelo exemplo e não pelas palavras.

MANOEL VICENTE DE BARROS é psiquiatra em Cuiabá e atua no tratamento de depressão e ansiedade.

FIQUE ATENTO!

Notícias falsas compartilhadas pelas redes sociais podem prejudicar a batalha contra o novo coronavírus. O Ministério da Saúde disponibiliza uma página na internet - [saude.gov.br/fakenews-coronavirus](http://saude.gov.br/fakenews-coronavirus) - para destruir mitos e curas milagrosas. Verifique sempre! Lembre-se: combater o vírus é uma responsabilidade de todos nós.

**Disk Farmácia**  
Ligou. Pediu. Chegou.  
**3648-8888**

FARMÁCIA  
**Unimed**  
Cuiabá

## CORONAVÍRUS

Entenda os principais sintomas e como evitar o contágio  
Fonte: Organização Mundial da Saúde (OMS)

**Sintomas:**

- febre
- tosse
- problemas respiratórios

**Como ocorre a transmissão:**

- toque ou aperto de mão
- tosse e espirro
- saliva
- secreção
- objetos contaminados

**Cuidados:**

- evitar contato com pessoas doentes
- cobrir nariz e boca ao espirrar
- evitar multidões e aglomerações
- lavar bem as mãos

Os sintomas podem aparecer de **2 a 14** dias

**ainda não há vacina para o coronavírus**

Art. // Agência Brasil

APOIO: **Jornal ESTADÃO** Mato Grosso

# Por uma Cuiabá sustentável

Marcus Brito Junior (\*)



Como outras cidades do Brasil e do mundo, Cuiabá precisa incorporar em sua prática, infraestrutura e gestão o conceito de sustentabilidade. Um conceito que envolve não apenas a visão ambiental, mas inclui também o conceito social e econômico. Pensar em sustentabilidade é imaginar uma rede complexa de relações ligadas à qualidade de vida da população e as consequências do modo atual de desenvolvimento e consumo sobre os recursos naturais.

A urgência de criar uma Cuiabá sustentável está ligada a fatores como as mudanças climáticas, que vêm sendo sentidas na pele pela população. Em setembro do ano passado a capital mato-grossense registrou a maior temperatura em 109 anos, 42,6°C. A umidade relativa do ar chegou a 4%, no mesmo período, um nível muito abaixo do recomendado pela Organização Mundial da Saúde (OMS), que considera ideal um nível em torno de 60%.

Outro fator relevante é o crescimento populacional do município, que ganhou na última década 67.026 mil novos habitantes, segundo estimativa do IBGE. Como não ocorreu o censo em 2020 devido à pandemia, o número pode ser bem maior que o apontado pela estimativa. Um crescimento que traz o desafio de garantir necessidades básicas para a população cuiabana como habitação, infraestrutura, lazer, transporte, energia e emprego. Sem contar a urgência de serviços essenciais como educação, alimentação e saúde, necessidades que vêm crescendo a cada dia junto com o surgimento de novos bairros na capital.

Criar uma Cuiabá sustentável é buscar soluções para o consumo crescente de energia, dificuldades de mobilidade urbana, crescimento dos índices de emissão de carbono, poluição dos rios e córregos, destinação inadequada dos resíduos sólidos, falta de acessibilidade para pessoas com deficiência, entre outros problemas. Neste contexto se faz urgente a implantação de políticas públicas e ações que possam acelerar os índices de desenvolvimento humano e social diminuindo, ao mesmo tempo, os impactos do crescimento populacional sobre o meio ambiente.

Para que nossa cidade possa aderir à pauta mundial de desenvolvimento urbano sustentável prevista nas conferências

realizadas pela ONU, é necessário haver maior planejamento, com metas definidas que impeçam o crescimento desordenado e os conflitos de ocupação imobiliária. Também é essencial que haja sinergia entre os governos municipal, estadual e o federal, instâncias de poder que compartilham responsabilidades de gestão e investimentos ligados às áreas de transporte, água, energia, habitação e infraestrutura.

Cuiabá e as cidades do estado que possuem maior concentração populacional não podem ficar alheias à questão da sustentabilidade, uma vez que ainda abrigam lixões a céu aberto e estão longe de incorporarem o conceito de edificações verdes nas novas construções públicas e particulares. A maioria também não possui um programa consistente de arborização e mitigação das mudanças climáticas, saneamento dos mananciais hídricos, fiscalização ambiental adequada e, principalmente, uma gestão sustentável dos resíduos sólidos urbanos.

Como vereador por Cuiabá e um dos líderes do Partido Verde (PV) em Mato Grosso, tenho como meta do meu mandato a luta pela construção de uma Cuiabá sustentável. Irei com nosso trabalho parlamentar buscar o aprimoramento das leis ligadas à questão ambiental e planejamento urbano do município, vamos cobrar dos governos e poderes constituídos o cumprimento de políticas públicas, como a aplicação do Plano Municipal de Saneamento e a implantação da logística reversa prevista na Política Nacional de Resíduos Sólidos (PNRS).

Vamos lutar pela criação do IPTU Verde para premiar quem adotar medidas sustentáveis nas empresas e residências. Outra meta nossa, é a revisão e aplicação do Plano Diretor visando a construção de uma cidade mais inclusiva para idosos e pessoas com deficiência. Vamos cobrar das secretarias municipais a realização periódica de campanhas educativas que promovam a ecocidadania e a responsabilidade compartilhada. Uma cidade sustentável requer a participação do cidadão e de todos os seguimentos organizados, requer que cada um faça sua parte para construirmos uma cidade melhor para todos.

MARCUS BRITO JÚNIOR é vereador pelo PV e presidente da Comissão de Turismo e Desporto da Câmara Municipal de Cuiabá.

**PUBLICAR**  
PUBLICAÇÕES, É AQUI!

Suas Publicações Legais é aqui na Publicar

- Atas
- Editais
- Extravios
- Balanços
- Estatutos
- Convocações
- Regulamentos
- Avisos de licitações

**65-99228-9990**

ALTA NAS VENDAS

# Páscoa estica e gera expectativa

Apesar do encarecimento de insumos e embalagens, supermercados, empresas do ramo de alimentos e confeitarias projetam data mais “doce”



Priscilla Silva

A Páscoa de 2021 será uma das mais longas para o comércio varejista e atacadista brasileiro. Na segunda semana do mês de janeiro, os tradicionais ovos de Páscoa e artigos festivos da época, já eram encontrados em alguns estabelecimentos, quase três meses antes do dia oficial, 4 de abril. A antecipação é uma das estratégias de mercado para alavancar as vendas dos produtos, em mais um ano em que o comércio lida com restrição por conta da pandemia de covid-19.

“Em 2020 fomos pegos de surpresa com a chegada da pandemia e do isolamento social bem próximos da Páscoa. Esse ano o setor se preparou para as vendas em período mais remoto, e conta com uma força maior do e-commerce (comércio eletrônico) que ganhou mais clientes durante a pandemia”, lembrou Marcio Milan, vice-presidente

Institucional e Administrativo da Associação Brasileira de Supermercados (Abrás).

Com mais tempo para as vendas, o setor supermercadista prevê um crescimento de até 15% a mais que 2020. O levantamento foi realizado pelo departamento de economia e pesquisa Abrás, divulgado nesta semana.

O e-commerce será a principal ferramenta de vendas nesta Páscoa. A previsão tem por base os resultados do ano passado. “O brasileiro está cada vez mais acostumado com o e-commerce, um comportamento que tem sido reforçado durante todo esse período de pandemia. Se antes as pessoas procuravam mais por itens de maior ticket médio, hoje procuram por produtos capazes de atender à sua rotina. Os resultados da Páscoa só reforçam essa tendência”, destacou André Dias, diretor executivo da Compre&Confie, empresa de inteligência de mercado focada em e-commerce.

Apesar das restrições e fechamento do comércio do ano passado, as compras online dos produtos mais consumidos na Páscoa representaram mais de 77% das vendas de últi-

ma hora, conforme foi apontado em levantamento feito pela Compre&Confie.

“Isoladamente, os ovos de Páscoa tiveram aumento de 501% no número de pedidos realizados, o que se traduziu em incremento de 685% no faturamento atingido pela categoria. Os brasileiros, inclusive, gastaram 31% a mais com cada compra feita dentro do segmento este ano”, afirmou André Dias.

**EXPECTATIVAS DE VENDAS:** Conforme a pesquisa sobre as perspectivas de vendas na Páscoa realizada pela Abrás, dentre os produtos de devem ser mais procurados no período estão os itens de menor valor. Os estabelecimentos acreditam ter aumento no volume de vendas para itens como: a caixa de bombom (12,9%), barras, tabletes, dentre outros (11,8%) e ovos de Páscoa até 200 gramas, com crescimento nas vendas de 9,4%.

Já em relação às refeições do domingo, em que tradicionalmente é consumida a carne de pescada, os mercados acreditam que as maiores saídas de vendas estarão em pescados, com volumes de até 13% para peixes e 12,1% para o bacalhau.



Thayná Alves, proprietária da confeitaria Brigadelli, espera superar em cerca de 30% o volume de vendas ante 2020

## DIA MUNDIAL DO CONSUMIDOR

# Devedores podem renegociar dívida em plantão online

Da redação

Em comemoração ao Dia Mundial do Consumidor, o Procon Estadual de Mato Grosso, juntamente com a Associação Brasileira de Procons (ProconsBrasil) e a Federação Brasileira dos Bancos (Febraban) realizam o “Mutirão Virtual de Renegociação de Dívidas”. A ação será realizada entre os dias 15 e 31 de março de 2021, exclusivamente pela internet, pela plataforma de solução de conflitos [www.consumidor.gov.br](http://www.consumidor.gov.br).

A ação conjunta tem o objetivo de restabelecer o equilíbrio do orçamento doméstico das famílias que estão endividadas e precisam manter o nome limpo, longe de qualquer inscrição em cadastros de proteção ao crédito.

Para isso, após ser acionada pelo Procon-MT e demais órgão de defesa do consumidor, a

ProconsBrasil programou com a Febraban a adesão das instituições financeiras à ação, viabilizando condições favoráveis ao pagamento, ao ajuste do valor das parcelas, à periodicidade dos pagamentos, à redução dos juros e multas, além de condições para a quitação do débito junto à instituição financeira.

**PASSO A PASSO** - Para participar do mutirão online o consumidor precisa se cadastrar na plataforma [www.consumidor.gov.br](http://www.consumidor.gov.br) e, para isso, necessita ter um endereço de e-mail válido. Ao se cadastrar, o consumidor vai receber um login e senha, com os quais acessará o site para realizar o pedido de negociação de débitos.

Ao acessar a página inicial (depois de inserir login e senha), o consumidor precisa clicar em “Nova Reclamação” e depois procurar a instituição financeira com a qual

deseja negociar. Feito isso, o consumidor deve fazer o relato da sua dívida com a instituição e informar que deseja participar do mutirão de renegociação de débitos.

É imprescindível que o consumidor informe corretamente seus telefones e e-mail para contato, pois esses dados vão facilitar o atendimento por parte dos bancos e instituições financeiras participantes. O Procon-MT orienta ainda que o consumidor, no seu relato, informe que está participando do mutirão, com a seguinte hashtag: #MutiraoProconsBrasil.

Após finalizar o registro, o banco ou instituição financeira tem o prazo de 15 dias para apresentar uma proposta ou resposta ao consumidor. Terminado este prazo, o consumidor passa a ter o prazo de 20 dias para avaliar o retorno dado pela empresa.

## EMPRESÁRIA PREVÊ ALTA DE 30%

Priscilla Silva

A Páscoa deste ano é esperada com otimismo por Thayná Alves, que há três anos assumiu a direção de uma das tradicionais doceria e confeitaria de Cuiabá. A empresária estima que neste ano consiga superar cerca de 30% o volume das vendas ante 2020. Como uma das sobreviventes do caos econômico criado pela pandemia, a proprietária da doceria e confeitaria investiu na criação de produtos para a Páscoa 2021.

“Esperamos um aumento equivalente a pelo menos 30% nas vendas, em relação ao ano passado. Estamos nos preparando, sempre com otimismo, apesar de saber a

crise que o país está passando neste último ano. Estou cada vez mais focada e me preparando para enfrentar mais uma vez essa crise que vem acontecendo e que não sabemos quando irá passar. Mas com fé em Deus tudo irá normalizar”, afirma Thayná Alves, proprietária da doceria e confeitaria Brigadelli.

Os preços para a linha de doces criados especialmente para a data devem variar entre R\$ 59,90 a R\$ 110,00, segundo a empresária. Dentre os produtos estão: chocolates e doces feitos de forma artesanal. A confecção, com novidades de sabores, além dos tradicionais, será mantida para este ano, apesar do aumento do custo da produção. “Tive aumento de

todas as matérias-primas – insumos e embalagens. Tem item que chegou a dobrar de valor e outros aumentaram 50%, mais nada abaixo de 50%”, desabafa Thayná.

Devido a mais um período de restrições, por causa da pandemia, a empresa investiu no delivery. “Desde o ano passado, tivemos uma queda brusca nos eventos, aniversários e casamentos, porém tivemos um aumento considerável nas vendas com delivery. Como é um ramo que estamos nos adaptando, não sei falar um percentual exato, mas o fato é que perdemos todas as vendas dos eventos e tivemos que nos reinventar trabalhando com delivery”, explica a empresária.

## CHOCOLATE BEM AMARGO

Priscilla Silva

O aumento nos preços dos chocolates e dos produtos mais vendidos nesta data acompanha a tendência de altas em todos os setores da economia. Da indústria ao varejo, a pandemia gerou aumento no custo de produção e escassez de matéria-prima. Além disso, como no caso das indústrias, ocorreu a redução no volume de produção para respeitar

as regras do distanciamento social entre os trabalhadores.

Dos produtos mais vendidos nas semanas que antecedem o domingo de Páscoa, as altas observadas nos preços variam conforme o item. De acordo com a pesquisa da associação dos supermercadistas, os preços subiram cerca de 12,9% para a caixa de bombom, seguido de barras, tabletes, entre outros com 11,8%. Já os ovos de Páscoa apre-

sentam alta de até 11% nos preços.

Apesar de itens como os vinhos importados e o bacalhau – que por influência do câmbio ficaram mais caros cerca de em 15,3% e 15,6%, respectivamente – também devem ter aumento na procura nesta época.

A expectativa do setor é de crescimento no volume de vendas de 13,8% para vinhos importados, 12,9% para cervejas e 13,4% para azeite.

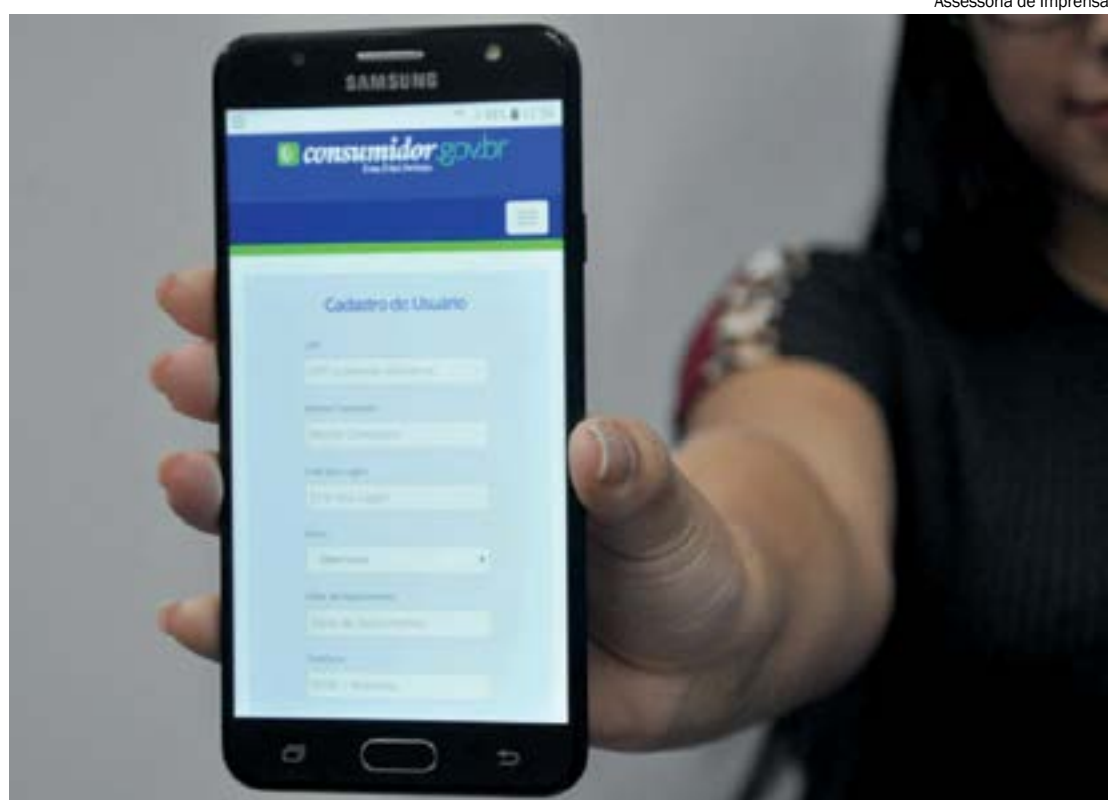

Para participar do mutirão online, o consumidor precisa se cadastrar na plataforma [www.consumidor.gov.br](http://www.consumidor.gov.br)

ASSISTÊNCIA

# MT prepara auxílio emergencial

Governo debate com deputados a criação de ajuda financeira para cerca de 100 mil famílias carentes; valor deve ficar em R\$ 300

Mayke Toscano/Secom-MT



Jefferson Oliveira

Reunião realizada na manhã desta sexta-feira (12) no Palácio Paiaguás entre deputados estaduais e o governador Mauro Mendes (DEM) resultou nos primeiros traçados de um projeto de auxílio emergencial estadual para aproximadamente 100 mil famílias que vivem abaixo da linha da pobreza no estado.

Na reunião, de acordo com os parlamentares, o governador se mostrou disposto a ajudar as famílias carentes, mas ainda não há um valor exato definido pelo governo. O presidente da Assembleia Legislativa de Mato Grosso (ALMT), Max Russi (PSB), espera que o anúncio

seja feito na próxima semana pelo governador.

Max avaliou que o governador tem se empenhado para ajudar o estado durante o período pandêmico e que lançou programas importantes na área da saúde, de apoio a empresários e também na questão ambiental, mas que era necessário um projeto social para as famílias.

“A primeira-dama Virgínia Mendes está bastante empenhada nisso, e o estado hoje tem 132 mil famílias vivendo abaixo da linha da pobreza. Se o governo vier a atender uma parte dessas famílias, sem sombra de dúvida, a ALMT vai estar junto”, disse o deputado.

Além disso, Max explicou que outros Poderes e órgãos, como o Ministério Público (MP-MT), já se dispuseram a ajudar o Estado na criação do auxílio emergencial estadual. O primeiro-secretário da Assembleia, Eduardo Botelho (DEM), disse que o Parlamento tem em caixa a quantia de R\$ 10 mi-



Mauro se reuniu com deputados nesta sexta-feira (12) para traçar as linhas gerais de um auxílio emergencial do Estado

lhões para auxiliar o Estado no programa social.

“O governador Mauro Mendes se mostrou muito solícito em relação aos auxílios. Como a questão foi feita para o setor de bares e eventos, tam-

bém tem as famílias, que o governo vai anunciar na semana que vem e a Assembleia vai auxiliar até com a questão financeira de 10 milhões de reais, valor que já está em caixa”, detalhou.

O deputado Allan Kardec (PDT) explicou que o valor ainda não foi definido porque o Estado está analisando se oferece um valor menor por mais tempo ou uma quantia maior, mas por menos tempo.

Kardec detalhou que inicialmente está se tratando do valor de R\$ 300. No entanto, somente após a finalização do projeto e anúncio na semana que vem será possível saber o valor exato.

## FOCO NA ECONOMIA

### Secretário quer prioridade para trabalhadores ativos

Jefferson Oliveira

Cesar Miranda, secretário de Estado de Desenvolvimento Econômico, defendeu que o governo federal dê início à imunização da população economicamente ativa o quanto antes. Ele avalia que o governo federal precisa irrigar a economia em um processo de recuperação nacional, e que a imunização dos ativos faz parte desse planejamento.

“O governo federal precisa resolver a vacinação. Precisamos vacinar a população, não só o público mais suscetível, mas a população economicamente ativa também. A expectativa é que

até final de maio, início de junho, a gente esteja com uma curva descendente com aumento da vacinação e esses segmentos possam suportar esse período mais crítico”, detalhou na tarde da quinta-feira (11).

O anúncio realizado pelo governador Mauro Mendes (DEM) criando linha de crédito para os empresários atingidos pela pandemia, segundo Cesar, será de suma importância para manter o setor econômico ativo no estado, mesmo diante das medidas restritivas de circulação.

Além do aporte financeiro com a disponibilidade de empréstimos, o gover-

no anunciou uma série de ações tributárias para “sacorrer” o setor, principalmente de bares, restaurantes e eventos.

“É o segmento que mais está sofrendo durante a pandemia porque, com o isolamento social, a restrição de circulação de pessoas e do horário de funcionamento, eles são afetados. Por isso, hoje o governo lançou uma série de ações tributárias voltada a essas empresas: bares, restaurantes e setor de eventos, além de outros benefícios para que os empresários tenham suporte para superar esse momento”, acrescentou.

## COMPENSAÇÃO

### MT pode zerar IPVA para motoristas de aplicativo

Jefferson Oliveira

A alta do combustível é um tema recorrente a ser debatido entre os deputados e governo do Estado. Após o governo federal anunciar a retirada do PIS/Cofins (imposto federal) nas refinarias e propor a mesma medida no ICMS (imposto estadual), os políticos estaduais reagiram. Em Mato Grosso, deputados e governo informaram que a medida é inviável, mas uma alternativa está sendo estudada.

O primeiro-secretário da Assembleia Legis-

lativa de Mato Grosso (ALMT), Eduardo Botelho (DEM), disse que o governo já estudou a possibilidade de diminuir o ICMS do combustível, mas que o tema é muito complexo e que o ‘desconto’ do imposto não resultaria na diminuição do valor do combustível.

“No momento não existe sinalização para algo neste sentido (abaixar ICMS), o que existe e que estamos reivindicando, é que seja feita uma isenção no IPVA e o governo acha que é possível sim fazer isenção de IPVA para os transportadores;

acho que podemos fazer”, disse Botelho.

O presidente da ALMT, Max Russi (PSB), pensa semelhante. À imprensa, ele falou que a alta nas bombas é decorrente da política de preço da Petrobras e que uma possível redução no ICMS não afetará o preço dos combustíveis.

“Existem deputados fazendo cobrança de ICMS e isso acaba não revertendo. Se você abaixa o ICMS 2%, 3%, 5% e isso não chega na bomba, isso acaba se perdendo no caminho e o motorista do aplicativo acaba não ganhando nada com isso”, pontuou.

## SERÁ QUE AGORA VAI?

# Proibição de corte volta à pauta da Assembleia

Gilberto Leite



Kardec quer mobilizar os deputados para retomar e concluir a CPI da Energisa

Jefferson Oliveira e Gabriel Soares

A proibição do corte de energia elétrica durante a pandemia deve voltar à pauta da Assembleia Legislativa na próxima semana. Em conversa com jornalistas nesta sexta-feira (12), o deputado Allan Kardec (PDT) disse que é grande o sentimento de revolta com a atuação da Energisa durante a pandemia.

Em maio do ano passado, o deputado Wilson Santos (PSDB) propôs um projeto de lei com o objetivo de impedir os cortes de serviços básicos – água, luz e gás – em Mato Grosso durante 180 dias. No entanto, o projeto sequer chegou a ser votado no plenário.

Em agosto de 2020, um projeto similar foi apresentado pelo deputado Eduardo Botelho (DEM), que também não vingou. Este proibiria apenas o corte de energia, mas estendia-se até o final da pandemia.

Com o recrudescimento da pandemia e o aprofundamento

da crise econômica, o assunto voltou a ser urgência para os deputados.

“É uma vergonha. Estamos passando por um processo de pandemia, muita gente desempregada, passando necessidades até de comida. Eu vi in loco isso acontecer com um casal de aposentados no bairro onde eu morro. Ficamos muito indignados”, desabafou Kardec.

A pretensão dos parlamentares encontra respaldo em decisão do Supremo Tribunal Federal (STF) na ADI 6.406, que questionava uma lei semelhante no estado do Paraná. Por maioria, os ministros entenderam que o momento de pandemia demanda “compreensão maior”. Nas palavras do relator, Marco Aurélio, “buscou-se preservar bem maior do cidadão, ou seja, a dignidade, presente o isolamento social, como medida de enfrentamento da crise sanitária”.

**PARCELAMENTO** - Além de proibir o corte no fornecimento, eles querem criar meios

para facilitar a renegociação de débitos com a Energisa. A proposta é que seja permitido o parcelamento dos débitos anteriores em dez vezes, sem juros.

“Vamos cobrar que parcele os débitos passados sem juros e em dez vezes, e pedimos que o Estado faça a sua parte e amplie a faixa de pessoas carentes, porque estamos com muitos desempregados”, explicou.

CPI - Durante a conversa, Kardec também cobrou a retomada dos trabalhos da Comissão Parlamentar de Inquérito (CPI) da Energisa, que instalada em outubro de 2019, mas até hoje não apresentou o resultado das investigações.

Segundo Kardec, o relator da CPI, deputado Faissal Calil (PC), teria lido que foram constatados erros na leitura que é feita pela concessionária na casa dos consumidores. Kardec quer que Faissal apresente essas informações aos demais deputados, na esperança de mobilizá-los a trabalharem pela conclusão da CPI.

DECRETO ESTADUAL

# Novas medidas são atualizadas

O funcionamento dos restaurantes e estabelecimentos comerciais similares está autorizado em drive-thru e pegue-leve até as 20h45

Cátia Alves

As medidas restritivas contidas do Decreto 836/2021 sofreram alterações divulgadas pelo governo de Mato Grosso. A partir de agora está autorizado o funcionamento de restaurantes e congêneres nos sistemas pegue-leve e drive-thru até às 20h45, horário que antecede o toque de recolher. Delivery segue autorizado até às 23h.

As alterações já estão em vigor em todo o Estado após publicação no Diário Oficial da última quinta-feira (11).

Pelas regras do decreto, de segunda à sexta, é proibido todas as atividades econômicas das 19h às 5h. Aos sábados e domingos, a proibição será após o meio-dia. A exceção fica por conta das farmácias, imprensa, hospedagem, serviços de segurança e vigilância privada, serviços de saúde, funerárias, postos de gasolina (exceto conveniências), indústrias, transporte de alimentos



Gilberto Leite

Os serviços de entrega por delivery seguem autorizados até as 23h; medida é válida para todo o estado

e grãos, e serviços de manutenção de atividades essenciais, como água, energia, telefone e coleta de lixo.

Supermercados poderão funcionar nos sábados das 5h às 19h. Aos domingos só até o meio-dia. Nos horários permitidos, as atividades econômicas deverão respeitar as medidas de segurança, como o uso de máscara, distanciamento e limitação de 50% da capacidade máxima do local.

Restaurantes, inclusive os localizados em shoppings centers, poderão atender nos sábados e domingo até às 14h. Eventos podem ocorrer dentro do horário permitido, respeitado o limite 30% da capacidade do local, e número máximo de 50 pessoas.

Transporte coletivo e aplicativos (Uber, 99 etc.) podem funcionar normalmente. O toque de recolher começa a partir das 21h até às 5h, com proibição de circulação.

**OPERAÇÃO** - A Operação Dispersão IV, iniciada na quinta (11), tem como objetivo o cumprimento das medidas estabelecidas pelo governo. Por dia, 177 servidores da Segurança Pública e mais de 40 viaturas vão finalizar as ruas de Cuiabá e Várzea Grande.

Para a operação, o endurecimento das ações repressivas, com o fechamento de estabelecimentos, a aplicação de multas e até mesmo a prisão de pessoas que não cumpri-

rem as medidas de restrição estabelecidas pelo governo do Estado.

A operação também contará com 13 pontos estratégicos de bloqueios para uma maior fiscalização de veículos que estejam circulando entre os horários proibidos, além da realização de operações da Lei Seca, como a que ocorreu na noite de quinta-feira e autuou um total de 25 motoristas.

**EM CUIABÁ** - Além disso, o prefeito Emanuel

Pinheiro determinou medidas mais restritivas para a capital com relação aos cuidados, orientações e biossegurança, conforme determinado pelo Ministério da Saúde. Segundo lei já sancionada e em execução de tolerância zero para estabelecimentos comerciais que descumprirem essas medidas estabelecidas, podem ser multados em até R\$ 60 mil.

**COVID-19** - A Secretaria de Estado de Saúde (SES-MT) notificou, até quinta-feira (11.03), 269.155 casos confirmados da covid-19 em Mato Grosso, sendo registrados 6.222 óbitos em decorrência do coronavírus no estado.

Foram notificadas 2.104 novas confirmações de casos de coronavírus no estado. Dos 269.155 casos confirmados da covid-19 em Mato Grosso, 11.939 estão em isolamento domiciliar e 249.188, recuperados.

Dentre os dez municípios com maior número de casos de covid-19 estão: Cuiabá (58.116), Rondonópolis (21.145), Várzea Grande (16.817), Sinop (13.665), Sorriso (10.752), Tangará da Serra (10.313), Lucas do Rio Verde (9.673), Primavera do Leste (8.036), Cáceres (5.928) e Nova Mutum (5.275).

(Com informações de assessoria da imprensa)

## POLÍCIA

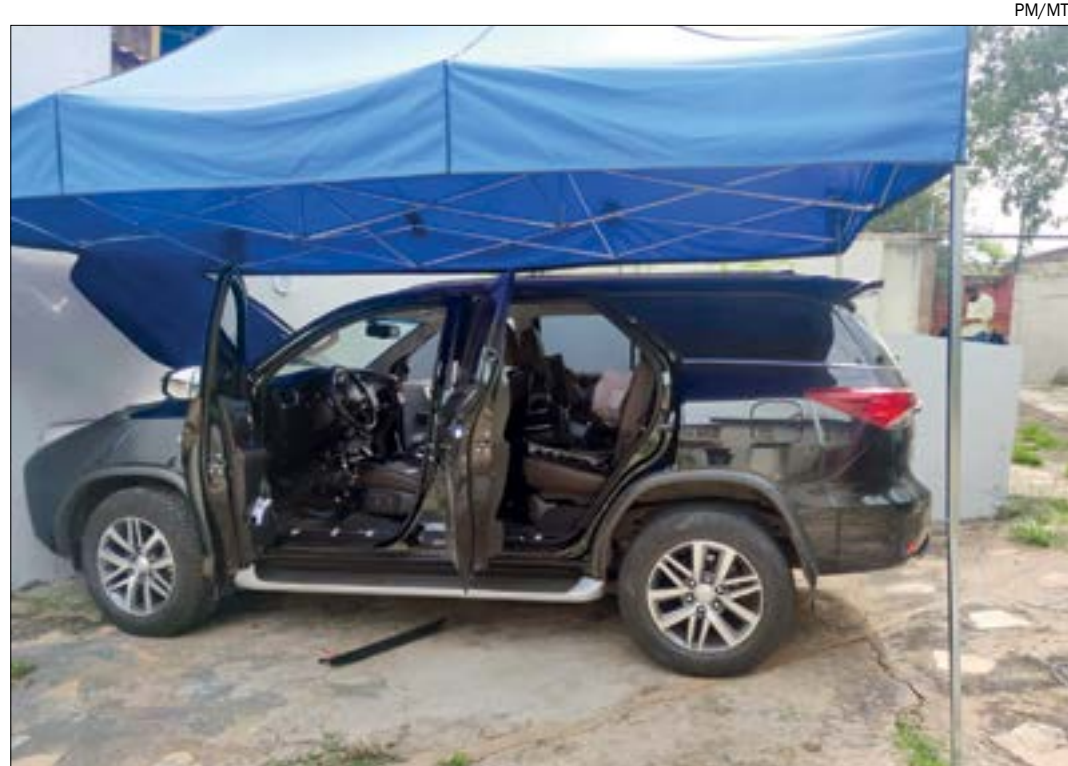

PM/MT

Primeira-dama Márcia Pinheiro foi assaltada na tarde de quinta-feira (11) na capital e policiais recuperaram veículo horas depois

### ASSALTO À LUZ DO DIA

## Polícia encontra caminhonete roubada de primeira-dama

Jefferson Oliveira

Policiais militares localizaram e recuperaram na manhã desta sexta-feira (12) a caminhonete roubada da primeira-dama de Cuiabá, Márcia Pinheiro, durante a tarde de quinta-feira (11), no bairro Duque de Caxias.

Policiais do 10º Batalhão relatam que buscaram incessantemente o veículo e conseguiram localizá-lo ontem de manhã, em uma

residência no bairro Jardim Cuiabá.

A equipe do Centro Integrado de Operações Aéreas (Ciopaer) sobrevoou o bairro após a equipe de inteligência da PM levantar informações sobre o possível paradeiro da caminhonete.

A equipe conseguiu localizar a caminhonete escondida embaixo de uma tenda. Outro veículo com queixa de roubo, um Chevrolet Prisma, estava no local. Esse foi o carro utili-

zado pelos ladrões para no roubo à primeira-dama.

A equipe do 10º Batalhão foi até o local e invadiu o imóvel, mas nenhum suspeito estava na residência, que aparentava estar abandonada.

O veículo aparentemente não estava danificado do lado de fora, apenas algumas peças foram levadas de seu interior. A equipe policial continua as buscas para localizar os criminosos.

### TOLERÂNCIA ZERO

## Polícia dispersou mais de 1.800 aglomerações em Mato Grosso

Da redação

Na primeira semana da Operação Dispersão IV, a Polícia Militar dispersou 1.880 aglomerações e realizou 182 conduções de pessoas para delegacias por descumprimento de determinações previstas no decreto estadual 836/2021, elaborado como forma de conter os índices da pandemia da Covid-19.

O maior número de detenções, 80, foi por resistir ao cumprimento do horário de restrição de circulação de pessoas nas ruas e outros ambientes. Por promover aglomerações, foram 60 conduções, 31 por descumprir horário de fecha-

mento do comércio e 11 em abordagens nas barreiras policiais.

Nesse mesmo balanço estão contabilizadas 23.500 pessoas orientadas sobre as restrições de circulação nas ruas. E 9.271 alertadas por estarem circulando sem máscara facial, cujo uso é obrigatório em todo o país.

Conforme destaca o comandante geral coronel Jonildo José de Assis, a prioridade da Polícia Militar, como vem sendo feito desde março de 2020, continua sendo a conscientização da população entre as principais medidas de enfrentamento à pandemia.

As abordagens, por exemplo,

alertam sobre a necessidade e importância de adotar e respeitar as regras estabelecidas para a prevenção, como restrição no horário para circulação, não se aglomerar, uso obrigatório de máscara e isolamento e distanciamento social, entre outras.

Na Dispersão IV, a PM leva às ruas cerca de 1 mil policiais e quase 500 viaturas em rondas, barreiras, fiscalizações e outras modalidades de policiamento.

Nos casos de aglomerações, festas clandestinas, descumprimento do decreto, entre outros, a população pode acionar o 190 ou denunciar pelo disque-denúncia: 08000.65 3939.

### APÓS MÉNAGE

## Casal deixa travesti em motel e ela quebra tudo

Fernanda Renaté

Uma travesti, 25, foi presa na madrugada desta sexta-feira (12), após destruir a suíte de um motel localizado no bairro Jardim Nossa Senhora Aparecida, em Cuiabá.

Segundo informações do boletim de ocorrência, que foi confeccionado pela gerência do motel, a cliente estava em uma das suítes acompanhada de um casal, que acertou a conta do motel após o encontro e foi embora, deixando-a no local.

Irritada, pelo fato de o casal não dar carona, deixando-a no local para ir sozinha, a jovem

pegou um copo de uísque e arremessou contra uma TV de 70 polegadas, quebrando a tela do eletroeletrônico.

Funcionários do motel tentaram negociar com ela, porém ela informou que não teria condições de pagar pelo dano.

A Polícia Militar foi acionada e ao chegar no local, a travesti contou que havia recebido o valor combinado do programa, porém não tinha gostado do fato de ter sido "deixada para trás".

Diante dos fatos, polícia deu-lhe voz de prisão e a encaminhou para a Central de Flagrantes.

SEGURANÇA NO ESTÁDIO

# Os jogos vão continuar, diz Beto

**Disk Farmácia**  
Ligou. Pediu. Chegou.  
**3648-8888**

FARMÁCIA  
Unimed

Jefferson Oliveira

O avanço da pandemia do novo coronavírus não vai paralisar o Campeonato mato-grossense, como aconteceu com o Paulistão. A garantia partiu do secretário de Estado de Cultura, Esporte e Lazer, Alberto Machado, o 'Beto 2 a 1', pouco após o governo de São Paulo anunciar a suspensão dos jogos do Campeonato Paulista.

Beto afirmou que a secretaria cumprirá 'à risca'

o que manda o decreto estadual, que no momento autoriza as partidas, restringindo apenas a circulação de pessoas após as 21h e a presença de público nos estádios. Ou seja, a Federação Mato-grossense de Futebol (FMF) apenas precisa alterar os horários dos jogos, o que já foi feito.

"Para a gente não muda absolutamente nada. Continuamos seguindo o decreto estadual e a Federação Mato-grossense de Futebol vem trabalhando de forma correta, preventiva, seguindo as normas sanitárias. Enquanto os jogos acontecerem no período determinado pelo decreto do estado [o campeonato] segue normalmente", disse.

O secretário ainda parabenizou o presiden-

te da FMF, Aron Dresch, por seguir o protocolo sanitário recomendado pela CBF, que exige a testagem de todos os jogadores antes de entrarem em campo.

**PAULISTÃO** - Nesta quinta-feira, o governo do Estado de São Paulo anunciou a paralisação das atividades esportivas, incluindo o Campeonato Paulista, por duas semanas, de 15 a 30 de março. Segundo João Medina, do Centro de Contingência da Covid-19, a paralisação atendeu a uma recomendação do Ministério Público (MP-SP).

São Paulo está com a taxa de ocupação dos leitos de UTIs em 83%. Em Mato Grosso, a taxa de ocupação está em 96% para UTIs adulto e em 61% para enfermarias.



Secretário de Esportes diz que jogos poderão continuar em MT, desde que atendam o toque de recolher

BOLA PARADA

# Rio nega ceder estádios para jogos do Paulistão

Lincoln Chaves/ABR

O governo do Rio de Janeiro informou, em nota, que o governador em exercício, Cláudio Castro, negou a liberação de estádios fluminenses para sediar jogos do Campeonato Paulista. A possibilidade foi aventada após o Governo paulista anunciar a suspensão completa de atividades esportivas coletivas no estado por 15 dias - a partir da próxima segunda-feira (15) - para conter a disseminação do novo coronavírus.

Segundo comunicado enviado pela assessoria de imprensa do governo fluminense à Agência Brasil, a negativa se deu "por conta do avanço dos números da covid-19 no estado". Conforme dados da Secretaria de Saúde do estado do Rio, atualizado às 17h (horário de Brasília) da quinta-feira (11), 2.094 novos casos e 190 mortes foram confirmados em 24 horas. A ocupação das unidades de terapia intensiva (UTIs) está em 73,4%.

A Federação Paulista de Futebol (FPF) já afirmou, em nota, que pretende concluir o Campeonato Paulista na data prevista (23 de maio), apesar da suspensão das atividades. A entidade defende que o protocolo sanitário elaborado no ano passado, para realização dos torneios em meio à pandemia, foi "aprovado e elogiado" pelo Ministério Público Estadual e pelo Centro de Contingência do Coronavírus. Uma reunião entre federação, MP e governo paulista está marcada

para segunda, às 9h, "para definir o agendamento dos jogos".

A interrupção impacta diretamente as partidas das rodadas de 5 a 7 da Série A1 (primeira divisão) do Estadual, além de

um jogo isolado da terceira rodada, entre São Bento e Palmeiras, em Sorocaba (SP), na próxima quarta-feira (17). Nesse mesmo dia, há um duelo da Copa do Brasil marcado, entre Marília (da Sé-

rie A3, a terceira divisão paulista) e Criciúma, em Marília (SP). Para quinta-feira (18) está agendada a partida entre Mirassol e Red Bull Bragantino, em Mirassol (SP), também pela copa nacional.

## RESUMO DE NOVELAS

Os resumos dos capítulos de todas as novelas são de responsabilidade de cada emissora. Os capítulos que vão ao ar estão sujeitos a eventuais reedições.



**RESUMO: MALHAÇÃO GLOBO - 17H35**

Segunda-feira (15) - Mari descobre que está grávida, e Jeff a apoia. Karina flagra Bianca contando sobre o elogio que fez a Pedro e se enfurece com a irmã. Bianca afirma a Pedro que Karina gosta dele. Jeff beija Mari. Nando convida Roberta para jantar no restaurante de Delma. Jade e Bianca trocam ofensas. Mari não consegue contar sobre a gravidez para Franz. Cobra recebe uma notificação oficial pelo assédio a BB. Jade tenta seduzir Duca, mas o menino afirma que ama Bianca. Gael convida Karina para assistir ao show de Sol e Pedro no Perfeitão com Dandara. Lincoln conversa com Jeff sobre Mari. Roberta diz a Marcelo que sente sua falta. Jade procura Cobra.



**A VIDA DA GENTE GLOBO - 18h15**

Segunda-feira (15) - Rodrigo deixa Jonas sozinho e vai ao hospital falar com Celina. Ana diz a Manuela que assumirá sua vida com Júlia. Wilson conversa com Laudelino sobre Moema. Iná pede para Laudelino fazer um berço para Júlia, mas os dois acabam se desentendendo. Marcos convida Dora e Olivia para passar o sábado com ele, Sofia e Bárbara. Rodrigo comenta com Lourenço que desconfia que Júlia seja sua filha. Laudelino fica indignado quando Iná avisa que já comprou um berço para sua bisneta. Cris leva Jonas para uma boate. Rodrigo vê Manuela com Júlia e pede para segurá-la. Ana é fria ao falar com Vitória. Sofia corta o clima entre Marcos e Dora. Celina cobra de Lourenço uma resposta para seu desejo de engravidar. Ana sente a pressão em torno dela durante seu jogo e teme uma derrota.



**HAJA CORAÇÃO GLOBO - 19H15**

Segunda-feira (15) - Apolo e Tancinha têm uma discussão, mas acabam se beijando. Francesca se desespera ao ver Guido. Carmela se emociona em conversa com Shirlei. Apolo confessa a Nair que está dividido. Fedora e Lucrecia decidem se mudar da mansão. Giovanni ataca Bruna, que desmaia.



**AMOR DE MÃE GLOBO - 21h15**

Segunda-feira (15) - Lurdes grava um vídeo pedindo ajuda para encontrar Domênico. Magno, Ryan e Érica se preocupam com a saúde da mãe por conta da pandemia de COVID-19. Thelma discute com Camila por conta de uma foto de Rita. Danilo e Camila pensam em se mudar da casa de Thelma. Na cadeia, Álvaro sela um acordo com Marconi. Leila questiona Belzário sobre Penha. Vitória se preocupa com o alcoolismo de Lídia. Érica e Davi se conhecem. Alvaro liga pra Verena. Betina anuncia que voltará a trabalhar como enfermeira por conta da pandemia. Jane descobre que Thelma atropelou Rita. Thelma responde ao vídeo de Lurdes com uma história falsa sobre Domênico. Thelma comete mais um crime.

## PALAVRAS CRUZADAS DIRETAS

www.coquetel.com.br © Revistas COQUETEL

Efeito da inalação de ar frio e seco	Amigo do Barney (TV) Estado nordestino		Receio do lojista Prejuízos morais	Uma das alternativas para a calvície	Ato punido pelo Código Penal Atmosfera
Localização do pico Dedo de Deus				Apelido de Priscila Partidário	
Estômago das aves					A letra da mão Plástico de garrafas
Classe de números					
O som emitido em risadas		Barra da parede Tecido de agasalhos			
Filtro natural do sangue			Acomode na cadeira Fazer (?): entreter		Plantação de roseiras
				Consoantes de "pato"	Hiato de "miar"
Domingo de (?), festa católica					
Atitude do conquistador	(?) Salvador, país Texto breve			Moradas indígenas	
					A 1ª letra Envia: expedi (carta)
Compõem o baralho			Material de embrulhos Caminha; dá passos		
Significa "novo", em "neologia"				Pronome oblíquo (?) ski, veículo náutico	Ato de voar
Doença alérgica					
Brincadeira infantil com barbante		Adriana Calcanhotto, cantora		54, em romanos Gálio (símbolo)	
Aquele que aluga um imóvel					

3/let. 5/let. 6/resumo. 7/moleto. 9/localário. 10/serra do mar. BANCO

**ExecutivaNorth**  
Viagem e Encomendas

COM LINHAS DIÁRIAS PARA AS SEGUINTE CIDADES

Cuiabá	65 3388-4800 65 9648-4200	Lucas do Rio Verde	65 3212-4800 65 9622-5090
Diamantino	65 3336-2770 65 9624-9010	Tapurah	66 3547-2145 66 9905-8939
Alto Paraguai	65 3336-2770 65 99624-9010	Sorriso	66 3545-1927 66 9974-7007
São José do Rio Claro	65 3386-1598 65 99209-5436	Sinop	66 3211-4800 66 9658-8001
Nova Mutum	65 3308-1631 65 9621-4080		

**Solução**

O	I	R	V	I	V	C	O	T
O	L	V	G	E	D	V	W	V
A	I	T	R	N	N	S		
W	I	W	V	S	V			
T	E	D	A	D	O	E	N	
V	V	S	V	I	H	V	C	
S	V	C	O	T	E	I		
O	I	E	T	N	V	T	V	G
R	I	P	S	O	M	V	R	
T	E	N	T	E				
E								
W	T	V	N	I	D	W		
I	R	A	L	V	T	O	R	
R	A	R	A	D	O	S	E	R
C	I		F	F	H			

**RAÇA & LUIZ**  
A AÇÃO DE FACE

JÁ NAS BANCAS E LIVRARIAS!

PIXEL

EDITORA PIXEL





Seguindo com as homenagens às mulheres que são D+, este Março Mulher está um pouco diferente. Mas não menos forte, com programações online e presencial, tudo respeitando os protocolos de segurança. E a vida segue.

DEUS SANTO  
DEUS FORTE  
DEUS IMORTAL

Tende piedade de nós e do mundo inteiro!

Disk Farmácia  
Ligou. Pediu. Chegou.  
3648-8888



A cirurgiã-dentista Theiza Helena Fontes Souza, formada há 25 anos, é reabilitadora oral e tem como compromisso pessoal não só devolver o sorriso no formato de dentes, mas sim recuperar a autoestima e o brilho de cada pessoa que passa pelo seu atendimento. O seu trabalho é denominado Odontologia com Alma, pela forma com que ela resgata cada ser para ocupar seu devido lugar na sociedade. Theiza é amiga querida, leal, gentil e solidária. Formou com José Abel Porto de Almeida uma família com princípios e valores, eles têm dois filhos: Ana Sofia, 11 anos e João Gabriel, 19. Por esse *curriculum* invejável, é das mulheres D+.



Com *savoir-faire* de anos frequentando os melhores ambientes, fazendo viagens fantásticas, compras em Paris. Rose Piran puxa o coro das mulheres que são D+. Exceto esses adjetivos já conhecidos, tê-la como amiga é um prazer imensurável. Com todo esse glamour é uma mulher humilde, honesta, solidária, amiga, irmã, mãe e empresária. Recentemente, perdeu dois irmãos para a Covid-19. Não esmoreceu! Agarrou-se a Deus e está conseguindo seguir em frente, iluminando sua família e amigos.

Ela é pura doçura! A bela Fabiane dos Santos é designer de unhas, no Espaço La Provence, há 12 anos. Tem na sua agenda estrelada os nomes mais badalados da high society cuiabana. Especialista em alongamento de unhas, o amor e o capricho da Fabi pelo ofício, aliados à sua pontualidade britânica, sempre encantam suas fiéis clientes. Nos últimos anos tem se dedicado aos cursos para cabeleireiros e já começa a alçar voos mais altos a partir das novas técnicas de colorimetria e cortes, que tem encantado a todos. Um brinde a essa profissional completíssima da beleza! Amamos! Ele tem o total apoio e carinho dos empresários Rai Bona e Karla Krause "belíssima" Bona, para seu crescimento profissional no complexo La Provence.



A empresária e socialite, mãe e avó Maria Dineia Pompermayer, embeleza a coluna e traz credibilidade a este grupo das mulheres D+. Bem-vinda!

O executivo Rodrigo Cintra, de família tradicional, está bombando com a sua loja-conceito, a Empadas Brasil, no Shopping Pantanal. Tudo delicioso, ambiente clean, excelente atendimento, com sabores que vão deixar em você a melhor das impressões.

## ATERRISOU



Aterrisou em Cuiabá, acompanhada de sua mãe, a colunável Carmen Carvalho. Após temporada de sol, mar e água fresca, em Salvador, onde vive a advogada Dra. Carla Costa Carvalho. Ela atua na área Previdenciária, do Consumidor e da Família, na Bahia, onde vive há 12 anos. Ela veio prestigiar o aniversário de sua sobrinha Carolina Chiodelli Carvalho que foi comemorado em família, no dia 3 de março passado. Carla compõe esta galeria de mulheres que são D+. Parabéns a todas!



Da sociedade tradicional cuiabana, da boemia local e no Rio de Janeiro, as amigas da vida toda Anne Miraglia e Inezinha Corrêa da Costa. Essas são as decanas, mulheres que foram e serão sempre D+.



Grandes amigas que têm o seguinte lema: "O que se leva desta vida é a vida que se leva". Tomando um café em algum bristô da Europa, porque elas não têm preguiça de viajar. Conhecendo lugares deslumbrantes, tendo experiências marcantes.