



# ENTERROS AUMENTARAM 300%

O maior cemitério de Mato Grosso, Parque Bom Jesus de Cuiabá, localizado no bairro Parque Cuiabá, registrou um aumento de 300% no número de sepultamentos nos últimos 20 dias. A maior funerária do estado chega a fazer até 30 enterros por dia, entre pacientes com a Covid-19 e outras causas. Atualmente o cemitério conta com 74 profissionais e espera contratar mais cinco nos próximos dias. A capital mato-grossense já registra 206 óbitos em decorrência do novo coronavírus

PÁG. 8

Christiano Antonucci / Secom-MT



## MT terá UTIs, só falta médico

O governo divulgou nesta sexta (3) planejamento para abrir 253 UTIs em todo o estado, por meio de parcerias com prefeituras e recursos próprios. Só que agora enfrenta um novo desafio. Segundo o governador Mauro Mendes (DEM), faltam profissionais de saúde para operar os equipamentos. "Não tem médico, está faltando enfermeiro, nós estamos desesperadamente tentando contratar", afirmou. Veja o cronograma e local das novas UTIs

PÁG. 4

## Dnit conclui oito pontes na BR-242

Entregue pelo governo federal, o conjunto de oito pontes ao longo da BR-242 irá encurtar em 30 km trajeto que dá acesso às BR 163 e 158, rodovias importantes para o escoamento de safra de Mato Grosso. Os produtores de Nova Ubiratã contavam com pavimentação asfáltica no trecho da rodovia que liga ao município de Santiago do Norte, cerca de 156 km, mas eram obrigados a escoar a produção por desvios, o que acrescentava os 30 km agora encurtados

PÁG. 3

**POLÍCIA FECHA RESTAURANTE QUE VENDIA DROGAS**

PÁG. 5

### COMUNICADO

O jornal Estadão Mato Grosso informa que passará a circular em versão reduzida em sua edição impressa, devido à pandemia do novo coronavírus e seus reflexos na importação de matéria-prima. Essa medida busca garantir que conseguiremos continuar a entregar diariamente as informações mais importantes sobre este e outros fatos. Tão logo a situação se regularize, voltaremos às atividades normais. Acesse nosso site e mantenha-se informado sobre tudo o que acontece em Mato Grosso.

## 'PCE SERÁ UMA USINA DE COVID', ALERTA JUIZ

A suspeita de que aproximadamente 600 detentos estejam infectados pelo novo coronavírus na Penitenciária Central do Estado levou o juiz Geraldo Fidelis a determinar a adaptação da unidade para tratar das vítimas da pandemia. O magistrado também determinou a realização de testagem em massa na população carcerária para identificar os infectados e isolá-los. Ele teme que a doença saia de controle na penitenciária e se espalhe por Cuiabá e VG através dos servidores do sistema prisional

PÁG. 4



**O QUE FEZ DARK SER ELEITA A 'MELHOR SÉRIE DA NETFLIX'**

PÁG. 6



FACEBOOK



INSTAGRAM



Leia a versão digital do Estadão Mato Grosso no seu celular pelo QR Code ao lado!

SÁBADO - 04/07

↑ 32°

↓ 14°

DOMINGO - 05/07

↑ 35°

↓ 15°

EDITORIAL

# O inverno está chegando

O cenário é desolador, mas está cada vez mais claro que o pior ainda não chegou, tanto na crise sanitária quanto na econômica. O Brasil nunca teve tanta gente procurando emprego. A Pesquisa Nacional por Amostragem de Domicílios (Pnad), realizada pelo IBGE, constatou que apenas 49,5% das pessoas em idade produtiva estavam ocupadas ao final de maio. É o menor resultado da série histórica da pesquisa, que teve início em 2012. Em números absolutos, apenas 85,9 milhões de brasileiros mantiveram seu emprego.

A grave situação do país fez crescer o movimento que defende a renda mínima, transformando o auxílio emergencial em uma política permanente de governo. O valor, por menor que seja, é uma ajuda e tanto para garantir a alimentação de milhares de famílias durante o período mais difícil da crise do coronavírus, mas pode se tornar um fardo pesado para as contas públicas se não forem feitas as adequações necessárias. O auxílio custa cerca de R\$ 50 bilhões por mês aos cofres públicos, que se traduz no pagamento de R\$ 600 para mais de 60 milhões de brasileiros.

Por ora, o auxílio tem ajudado famílias a manterem o mínimo de dignidade em meio à crise, ao passo que 'amorna' a economia com a circulação do dinheiro. Contudo, técnicos da área econômica alertam que o pagamento abre um rombo fiscal

enorme, que pode levar até uma década para ser sanado. Por outro lado, os defensores da perenização da renda mínima afirmam que o país já gasta muito com coisas supérfluas e que ajustes podem ser feitos no âmbito fiscal para compensar os pagamentos do governo.

Com a piora do desemprego, a massa de renda caiu cerca de 5% em relação ao trimestre anterior. O IBGE calcula que o rendimento real proveniente do trabalho ficou na casa de R\$ 206,6 bilhões no último trimestre (abril a junho). Assim, fica claro que ao menos por ora o auxílio emergencial é, sim, uma política essencial. Com a perspectiva de retomada lenta da economia, esse empurrãozinho é precioso.

Análise feita por economistas ligados à Fundação Getúlio Vargas (FGV) aponta que o Brasil já entrou em recessão no primeiro trimestre deste ano e que será necessária uma longa escalada para chegar à recuperação econômica. Os sinais, dizem, apontam que o pior ainda está por vir para o mercado de trabalho, o que trará repercussões para todos os setores da economia. Nessa hora, é importante que as autoridades tenham consciência de que atitudes equivocadas podem causar ainda mais transtornos em meio à crise. Ninguém tem uma cartilha sobre como lidar com a situação, mas o bom senso e o diálogo amplo seguem sendo as principais ferramentas de decisão.

FIQUE ATENTO!

Notícias falsas compartilhadas pelas redes sociais podem prejudicar a batalha contra o novo coronavírus. O Ministério da Saúde disponibiliza uma página na internet - [saude.gov.br/fakenews-coronavirus](http://saude.gov.br/fakenews-coronavirus) - para destruir mitos e curas milagrosas. Verifique sempre! Lembre-se: combater o vírus é uma responsabilidade de todos nós.

**Disk Farmácia**  
Ligou. Pediu. Chegou.  
**3648-8888**

FARMÁCIA  
**Unimed**  
Cuiabá

## CORONAVÍRUS

Entenda os principais sintomas e como evitar o contágio  
Fonte: Organização Mundial da Saúde (OMS)

**Sintomas:**

- febre
- tosse
- problemas respiratórios

**Como ocorre a transmissão:**

- toque ou aperto de mão
- tosse e espirro
- saliva
- secreção
- objetos contaminados

**Cuidados:**

- evitar contato com pessoas doentes
- cobrir nariz e boca ao espirrar
- evitar multidões e aglomerações
- lavar bem as mãos

Os sintomas podem aparecer de **2 a 14** dias

**ainda não há vacina para o coronavírus**

APOIO: **Jornal ESTADÃO** Mato Grosso

# Era uma pessoa importante

Sani Neves (\*)

Eu sei que está difícil para todos nós, que parece mentira que aquela pessoa tão importante faleceu e nem nos despedimos!

E se você me perguntar a qual pessoa importante eu estou me referindo eu responderia sem titubear: "aquela, que os seus pais deram o nome de João, Pedro, Dario, Mariana ou Maria... Aquela que era cheia de manhas, manias e defeitos, tão querida pelos seus".

Que não era político conhecido, não era um doutor renomado, ou de repente era sim, porque estão todos indo, com cuidados, dinheiro e UTI, estão morrendo também!... Mas aqui me refiro àquela pessoa importante que era um professor dedicado, uma dona do lar insubstituível, uma vendedora dinâmica, um enfermeiro humano, um ser humano comum, alegre e cheia de vida!

Importante, porque não era um número, era um ser humano com tantas histórias e afetos, um ser humano que, independente do seu sobrenome, continua sendo importante para os seus - amigos, esposa, esposo, filhos, netos e familiares!

Nós podemos ser substituíveis em um cargo na empresa, onde o nosso desempenho pode não ser o esperado, e podemos ser substituíveis por interesses diversos em diferentes lugares, mas na vida??? Nas nossas relações??? Não! Nestas esferas somos importantes e insubstituíveis, e aí de quem se atrever a contestar! Porque, nesta esfera, ninguém irá ocupar o lugar do professor, da mãe, do pai, dos avós, do namorado ou namorada que morreu sem querer e sem avisar! Simplesmente se foi... Nesta esfera onde os laços sanguíneos, ou não, são de afeto, ninguém ocupa o lugar de ninguém!

Então como é que fica?  
Ficam o vazio, a dor, a saudade. Ficam o não dito, o não planejado, o sonho desfei-

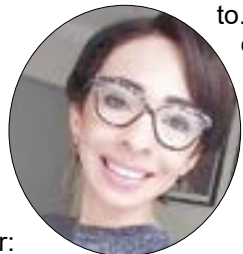

to... E permanecer na dor é solitário. É doloroso e solitário porque ninguém sente igual a você! Uns não choram, outros choram escondido, muitos se deprimem e não falam.

E essa dor fica ali doendo até você encarar o luto e vivê-lo com tudo o que ele traz!

O que é o luto? O luto é um processo universal, o qual cada indivíduo viverá de forma particular. Fatores como a faixa etária em que a pessoa enlutada se encontra, o tipo de vinculação existente e as causas e circunstâncias da perda, bem como a estrutura emocional e a capacidade para lidar com perdas influenciarão mutuamente, fazendo deste um processo que será vivenciado de maneira subjetiva e individual, o que torna inviável a estipulação de um prazo para a sua duração. Segundo Worder, quando a relação é próxima, é improvável que o processo de luto dure menos que um ano, podendo chegar a dois anos ou mais.

E o que também há de particularmente desafiador na situação do Covid-19 é o impedimento para a despedida que, a depender dos valores e da religião de cada um, é um ritual de extrema importância e significados... No entanto, ainda assim, o luto deve ser vivido e elaborado e, se possível, segure nas mãos de um bom profissional. O suporte psicológico será fundamental para a elaboração de tantas dores que ainda surgirão cada vez que a saudade apertar.

Era uma pessoa importante, e continuará sendo assim!

Finalizo com os meus mais sinceros sentimentos a tantos.

**PSICÓLOGA SANI NEVES. CRP 18/01332. Psicologia Clínica. Esp. Gestão em Saúde UAB/UFMT. Sexologia Clínica. Constelação Familiar Sistêmica. Terapia EMDR. 65 99982 1308. Instagram: sanineves.psicologa**

# Preservar e produzir

Carlos Avallone (\*)

Se formos produzir uma lista com os temas que mais despertam acalorados debates, por certo o Meio Ambiente estará entre os principais. Essa paixão não poderia ser diferente, uma vez que diz respeito não somente ao que temos ao nosso redor, mas também à nossa própria existência, às condições para que a vida exista nesse pálido ponto azul perdido no espaço que chamamos de Terra e que, até onde sabemos, possui essa característica ímpar de ser habitado.

Assim, nossa existência - com os quase 8 bilhões de habitantes no planeta - é um grande desafio entre o "produzir" e o "preservar". Sem a produção, haverá fome e morte. Sem a preservação, em algum tempo não haverá vida. Dessa maneira, estamos permanentemente em um verdadeiro tabuleiro de xadrez, onde cada peça movimentada implica consequências que nem sempre podem ser recuperadas. A busca é a de que o rei (ou a vida) não entre em xeque.

Essa preocupação com o meio ambiente fez com que se criasse uma rede para o seu debate e proteção, onde se incluem, além de inúmeras entidades da sociedade civil, um ministério, secretarias de Estado, secretarias municipais e, dentro do Poder Legislativo das três esferas, Comissões de Meio Ambiente.

Na condição de deputado estadual, fui indicado como membro da Comissão de Meio Ambiente da Assembleia Legislativa de Mato Grosso e tenho a honra de presidir-la neste tão conturbado ano de 2020. Como já era de se esperar, os temas que chegam para o debate na Comissão promovem acaloradas discussões entre os membros e é justamente nesse momento que o Parlamento mostra seu grande valor, sendo na prática o que se chama de "caixa de ressonância" da sociedade.

Temos agora em debate um desses projetos que vem movimentando não apenas o Parlamento intramuros, mas provocou um ruído que atravessou até mesmo o oceano. Cuida-se do Projeto de Lei Complementar nº 17/2020, de autoria do governo do Estado, e que propõe alterações no Código do Meio Ambiente.

Dentro de sua competência legislativa, o governo do Estado apresentou um projeto que, dentre outros temas, propõe algumas alterações referentes às terras indígenas em nosso estado. Aliás, para ser preciso, propõe algumas alterações no relacionamento entre os proprietários de áreas que estão em estudo (frise-se que estão em estudo) para que, ao final do processo, possam (ou não) ser homologadas como terras indígenas.

Talvez não seja do conhecimento de todos, mas a partir do momento em que o Ministério da Justiça publica portaria declaratória com a proposta de delimitação da área para a criação ou expansão de alguma terra indígena, imediatamente o produtor deixa de ter direitos sobre a ela. Ainda que seja uma área de produção onde por vários anos ele tivesse toda a documentação e esteja rigorosamente

dentro das normas da Secretaria de Meio Ambiente, a área deixa de poder ser utilizada. Se há autorizações de uso, elas deixam de valer e resta ao ocupante da área tão somente a obrigação de zelar por ela, sendo que se houver algum problema (como um incêndio ou uma invasão), ele será responsabilizado. Inclusive os impostos sobre a área que ainda é do ocupante no papel, continuam sendo cobrados na íntegra.

No entanto, houve um grande problema gerado por falha de comunicação onde entendeu-se algo muito diverso do que se pretende.

Em nenhum momento houve qualquer menção sobre diminuir ou entrar em terras indígenas. Essas são terras protegidas e não há nenhum debate contrário a elas. No entanto, não parece, de fato, razoável que a área tenha sua função social bloqueada em virtude de um estudo que pode, ao final, decidir pela não demarcação da pretensa terra indígena.

O cabo de guerra entre o produzir e o preservar tem como ponto médio o desenvolvimento sustentável, onde se prima pelas boas práticas no campo, pelo respeito às áreas protegidas e pelo respeito às normas legais vigentes. Isso é fundamental para que haja segurança jurídica a todos. Tanto aos indígenas em suas terras quanto aos produtores.

A Comissão de Meio Ambiente existe para o debate, para que cheguemos sempre nesse ponto médio. Não trabalhamos com permissivismo, visando anistiar os que promoveram ilegalidades. Também não seremos partidários de protecionismos exacerbados, pelos motivos que já declaramos.

E, em virtude do intenso debate referente ao PLC 17/2020, foi que optamos por um trâmite mais longo acerca dessa proposta de mudança no que se refere às terras indígenas. Assim, o projeto continuará o processo de votação com a supressão desses dispositivos.

A medida se fez necessária por ter havido uma grande comoção que causou desconforto dentro do Poder Executivo, que acenou até mesmo com a possibilidade de tirar o projeto de tramitação, o que promoveria a perda de outras medidas que constam da proposta.

Mas essa supressão não implicará em um silêncio do Parlamento sobre o tema. A Casa Legislativa é a casa do debate. Desta forma, para que não haja um vácuo acerca dessa matéria, a Comissão de Meio Ambiente apresentará um novo projeto contendo a parte ora retirada e convidará ao debate os interessados e envolvidos.

Como dito no início, o tema provoca acalorados e apaixonados debates. É função da Comissão e sobretudo minha, que a presidir, arrefecer os ânimos e buscar um caminho que se mostre o melhor não apenas para o atual momento, mas também para o futuro. Nesse tabuleiro de xadrez, a manutenção do Rei (da vida) é crucial. Um xeque-mate seria, de fato, o fim. Evitemos.

**CARLOS AVALLONE, Deputado Estadual - PSDB. Presidente da Comissão de Meio Ambiente da ALMT**

**PUBLICAR**  
PUBLICAÇÕES, É AQUI!

Suas Publicações Legais é aqui na Publicar

- Atas
- Editais
- Extravios
- Balanços
- Estatutos
- Convocações
- Regulamentos
- Avisos de licitações

65-99228-9990

BR-242

# Conclusão de pontes reduz 30 km

Além de impactar na redução do preço do frete, com a melhoria, os produtores da região terão mais segurança no escoamento da safra

**Disk Farmácia**  
Ligou. Pediu. Chegou.  
**3648-8888**

FARMÁCIA  
Unimed

Priscilla Silva

A infraestrutura logística de Mato Grosso dá mais um passo em melhorias. Um conjunto de oito pontes ao longo da BR-242 foi entregue pelo governo federal nessa sexta-feira (3). As obras que substituíram pontes de madeira por de concreto, executadas pelo Departamento Nacional de Infraestrutura de Transportes (Dnit), eram um dos gargalos da região. A finalização das pontes encurtará em 30 quilômetros o trajeto que dá acesso às BRs 163 e 158, rodovias importantes para o escoamento de safra do estado, que dá acesso aos portos como o de Miritituba (PA).

Apesar de os produtores contarem com pavimentação asfáltica no trecho da rodovia, eram obrigados a escoar a produção por desvios, o que acrescentava mais 30 km de distância nas viagens.

“A BR 242 liga as rodovias federais 163 e 158. O trecho que sai de Nova Ubitatã até Santiago do Norte, cerca de 156 km, foi pavimentado no passado, mas na época esqueceram de contratar as pontes. Assim, o trajeto ficou com pavimento e pontes de madeira, provocando um desvio de 30 km. Felizmente conseguiram terminar as pontes desse trecho e agora não haverá nenhum problema na viagem até Nova Ubitatã”, explica Edeon Vaz, diretor executivo do Movimento



Além da conclusão das oito pontes, o Dnit já pavimentou 150 quilômetros da rodovia

Pró-Logística da Aprosoja (Associação dos Produtores de Soja e Milho do Estado de Mato Grosso).

Uma das principais pontes entregues nessa sexta-feira passa sobre o rio Ronuro, a 35 quilômetros do distrito de Santiago do Norte, no município de Paranatinga (MT).

Com 100 metros de extensão, a ponte sobre o rio Ronuro se encontra com o tráfego de veículos liberado. Os municípios de Sorriso, Paranatinga, Querência, Nova Ubitatã e Gaúcha do Norte são os mais beneficiados.

“Essa é uma rota estruturante da região norte do Mato Grosso. A expectativa é de que, com essa entrega, haja um incremento no fluxo do transporte de grãos que fazem o escoamento da safra pela BR-242/MT”, afirmou o ministro da Infraestrutura,

Tarcísio Gomes de Freitas.

As outras pontes estão localizadas sobre os rios Ferro, Desejado, Bonito, Von Den Steinen, Água Limpa, Jaguaribe e Santiago. Os empreendimentos beneficiam municípios com grande produção agrícola, dentre eles Sorriso, Paranatinga, Querência, Nova Ubitatã e Gaúcha do Norte. As obras estão inseridas em um contrato que totaliza um investimento de R\$ 33 milhões.

Além da conclusão das oito pontes, o Dnit já pavimentou 150 quilômetros da rodovia. O setor produtivo passará a transportar mais produtos pela BR-242/MT, que faz ligação com a BR-163/MT/PA, com destino aos portos do chamado Arco Norte, de onde os grãos são exportados para o mercado internacional.

## Nova Ubitatã e Querência têm trecho sem asfalto

Priscilla Silva

A entrega das pontes resolve apenas parte dos problemas logísticos da região. Para o setor produtivo, o trecho que liga os municípios de Nova Ubitatã ao de Querência é um complexo segmento que precisa ser pavimentado.

“Estamos lutando junto com a bancada federal para também fazer o trecho de Santiago do Norte até Gaúcha do Norte. É um segmento prioritário que vai possibilitar que toda a produção dos municípios de Gaúcha do Norte e Paranatinga tenha acesso à BR 163 e Miritituba. Tra-

ta-se de uma obra foco que temos que atacar agora e depois fazer o trecho entre Gaúcha do Norte até Querência e aí sim também vai possibilitar a saída pela BR 158 para Itaquira [porto]”, ressalta Edeon.

O andamento das obras na BR-242/MT depende da concessão de um licenciamento ambiental pelo Instituto Brasileiro do Meio Ambiente e dos Recursos Naturais Renováveis (Ibama). O processo, iniciado em 2008, deve se atentar ao fato de o trecho da rodovia entre os municípios de Querência e Nova Ubitatã passar próximo ao Parque Indígena do Xingu.

Atualmente o Dnit aguarda emissão de versão definitiva do Termo de Referência para contratação dos estudos ambientais para obtenção da Licença Prévia.

O Dnit informou que espera dar início à pavimentação da BR-242/MT, interligando o norte de Mato Grosso com a região do Araguaia. “Já existem contratos firmados para pavimentação de 288 quilômetros, divididos em três segmentos, entre os municípios de Santiago do Norte e Querência. O traçado deve atender a uma região produtora consolidada, com grande potencial de expansão”, descreve a autarquia.

## REDUÇÃO DE CENTAVOS

# Venda direta de etanol não beneficia Mato Grosso

Priscilla Silva

A aprovação de novas diretrizes para a comercialização de etanol no país cria expectativas para abertura de concorrência e barateamento do produto. A proposta, defendida

pelo governo federal, é questionada pelo setor sucroalcooleiro de Mato Grosso, que alerta para falta de estrutura que viabilize entregar de volumes menores para o varejo e mudanças de trâmites tributários. A estimativa das indústrias do

estado é de uma redução de R\$ 10 centavos para o consumidor.

As diretrizes foram aprovadas pelo Conselho Nacional de Política Energética (CNPE), em junho. A medida possibilita a criação de uma nova dinâmica

de vendas para o etanol, dentro do mercado.

Hoje, o combustível que sai das usinas deve passar por uma empresa distribuidora, que faz o abastecimento dos postos. A criação de um novo canal de comercialização – entre usinas e postos – funcionará como uma segunda alternativa para o varejo.

Para que essa segunda alternativa seja implementada, alguns pontos deverão ser estabelecidos. “O Ministério da Economia tem que definir os critérios tributários. Quem vai pagar o que em que momento. Hoje, em alguns estados, parte do ICMS era paga pelas usinas e outra pelas distribuidoras. Com a venda direta vai ter que concentrar isso tudo ou nas usinas ou nos postos”, aponta Jorge dos Santos, diretor executivo do Sindicato das Indústrias Sucroalcooleiras do Estado de Mato Grosso (Sindalcool-MT).

O remanejamento do tributo para o segmento do varejo pode ser complexo. “Acho que nos postos não será possível, pois você vai tirar a tranquilidade de tributação em menos de 400 usinas e 500 distribuidoras para passar isso em 41

mil postos; como que vai controlar isso?”, questiona Jorge.

O Ministério da Economia já se manifestou, por meio de nota técnica, que o objetivo é concentrar a tributação nas usinas. “Nós não concordamos com isso. Concordamos que ela se concentre somente em casos em que houver a venda direta, ou seja, quando for via distribuidora, não”, explica Jorge.

Além do problema com a tributação, para que ocorra a venda direta será necessária a criação de uma infraestrutura logística viável. “A logística das produtoras tem um processo de carga para caminhões de 60 mil litros, envolve todo um procedimento de segurança e volumes. No novo modelo você vai começar a atender pedidos para, por exemplo, 3 mil litros em um posto ou outros. Outra coisa: seria interessante vender para três postos para o meu entorno?”, aponta o diretor.

Outro projeto para liberar a venda direta tramita na Câmara dos Deputados. Ele foi já aprovado pela Comissão de Minas e Energia em 2019 e é analisado pela Comissão de Constituição e Justiça e de Cidadania (CCJ) e deve seguir para votação no plenário.



Gilberto Leite

A proposta de venda de etanol entre indústrias e postos avança e combustível pode ficar até 10 centavos mais barato

DETENTOS INFECTADOS

# “PCE será uma usina de Covid”

Juiz vê risco de surto na Penitenciária Central e manda isolar cerca de 600 presos; eles podem ser soltos se faltar atendimento médico

**Disk Farmácia**  
Ligou. Pediu. Chegou.  
**3648-8888**

FARMÁCIA  
**Unimed**

Tarley Carvalho

A suspeita de que aproximadamente 600 detentos estejam infectados pelo novo coronavírus na Penitenciária Central do Estado (PCE) levou o juiz da 2ª Vara Criminal de Cuiabá, Geraldo Fernandes Fidelis Neto, a determinar a adaptação da unidade para tratar das vítimas da pandemia. O magistrado também determinou a realização de testagem em massa na população carcerária para identificar os infectados e isolá-los do restante dos presos. No caso de descumprimento da decisão, os presos que testarem positivo deverão ser postos em liberdade para receber tratamento médico na rede pública de saúde. O prazo estipulado para cumprimento encerrou-se às 23h59 desta sexta-feira, dia 3 de julho.

“Assim, caso um energético protocolo de aten-



Juiz explica que contágio na PCE pode atingir policiais e gerar reflexos nos bairros de Cuiabá e Várzea Grande

ção aos recuperandos da PCE não seja adotado ainda esta semana (que se finda nesta sexta-feira), todos aqueles positivados com o novo coronavírus poderão ser reinseridos em sociedade e, conseqüentemente, sob a tutela da rede pública de saúde do estado e a do município, as quais, segundo consta, estão colapsadas. Este final de semana será

crucial para se salvar inúmeras vidas e evitar a propagação do maléfico vírus”, determinou o magistrado.

Fidelis ainda citou que se não houver adaptação na unidade em poucos dias todos os detentos poderão estar infectados, transmitindo o vírus para os policiais penais e demais servidores do sistema. O reflexo chegará

aos bairros, onde residem os profissionais da PCE, gerando um efeito cascata. Para ele, a PCE se tornará uma “enorme usina geradora de covid-19” em Cuiabá e Várzea Grande.

**DETERMINAÇÕES** - A unidade deverá realizar a reestruturação dos pontos de atenção secundária para atender à população carcerária. A assistência à saúde também deverá

ser prestada intramuros. Para isso, a unidade deverá adquirir medicamentos profiláticos para todos os reeducandos e contar com profissionais de saúde.

À Secretaria de Estado de Segurança Pública (Sesp) caberá convocar os profissionais da área, como técnicos de enfermagem, enfermeiros, farmacêuticos, fisioterapeutas, médicos pneumo-

logistas e infectologistas para o caso de uma situação de emergência.

Já às secretarias de Saúde Estadual (SES) e Municipais (SMS) de Cuiabá e Várzea Grande caberá o fornecimento de medicamentos e prestar assistência médica, podendo até mesmo encaminhar seus profissionais para atender nas unidades prisionais das duas cidades.

As SMS dos dois municípios também deverão orientar suas unidades básicas de saúde (UBSs) a não negar atendimento a detentos, caso seja necessário, como ocorreu recentemente na Unidade de Pronto Atendimento (UPA) do bairro Pascoal Ramos.

Para dar mais agilidade no cumprimento da decisão, o magistrado determinou que envio do ofício fosse feito até mesmo por WhatsApp. Atualmente, a população carcerária da unidade se encontra em 2,3 mil reeducandos do sexo masculino.

Durante a tarde de sexta-feira, a Sesp esteve reunida para traçar o plano de atuação no cumprimento das medidas. Até o fechamento desta matéria, a reunião ainda não tinha sido encerrada.

50 LEITOS EM 15 DIAS

## Mendes garante mais UTIs, mas faltam médicos

Tarley Carvalho

O governador Mauro Mendes (DEM) garantiu, em entrevista realizada nesta sexta (3), que irá entregar 50 novos leitos de Unidade de Terapia Intensiva (UTI) na Baixada Cuiabana durante os próximos 15 dias. Eles serão distribuídos entre os Hospitais Estaduais Santa Casa, em Cuiabá, e Metropolitano, em Várzea Grande. O primeiro receberá 20 leitos e o segundo, 30. A medida visa ampliar a capacidade de atendimento no Sistema Único de Saúde (SUS) e salvar um número maior de vítimas da pandemia de covid-19.

Além destes 50 leitos, outros 44 deverão ser entregues nos próximos 30 dias em unidades estaduais do interior de Mato Grosso. A distribuição e o cronograma atendem à exigência do juiz José Luiz Lindote, da Vara Especializada da Saúde Pública de Mato Grosso, que determinou a apresentação de um plano de expansão no número de leitos de UTI por parte do governo e das prefeituras de Cuiabá e Várzea Grande.

Um dos pontos do planejamento consiste numa parceria entre o governo e prefeituras do interior. O governo estadual reforçará os recursos do governo

federal para abrir novos leitos de UTI em municípios do interior. Mauro adiantou que o plano envolve os municípios de Confresa, Nova Mutum, Sinop e Tangará da Serra.

Na avaliação do governador, embora a quantidade de leitos seja um entrave, o pior problema atualmente é a falta de equipes para manter uma UTI em funcionamento.

“Hoje o maior problema no estado de Mato Grosso não é criar leitos, que é um problema, mas o maior problema é [a falta de] profissionais e medicamentos para tocar esses leitos. De que adianta? Eu já tenho respirador, está chegando mais. Na semana que vem vamos receber aqueles respiradores que nós estamos brigando há três meses com a empresa pra ela entregar a Mato Grosso; na próxima semana chega. Mas e aí? Não tem gente pra tocar. Não tem médico, está faltando enfermeiro, nós estamos desesperadamente tentando contratar”, disse.

Por não conseguir lograr êxito na contratação, o governo aumentou a oferta para atrair profissionais da Saúde. O Estado pretende contratar 50 médicos e mais de 300 enfermeiros para reforçar o SUS.



Estado planeja entregar 94 UTIs até o dia 20 de julho e custear a abertura de outras 159, mas faltam profissionais para operá-las

**MEDICAMENTOS** - O governador também garantiu que Mato Grosso não corre risco de paralisação das UTIs por falta de medicamento, uma preocupação que vinha rondando por ser uma realidade em muitos locais, já que a indústria farmacêutica não está conseguindo suprir toda a demanda, por causa da pandemia.

UTIs sob responsabilidade do Estado

CIDADE	HOSPITAL	PREVISÃO DE ENTREGA		
		10/jul	15/jul	20/jul
ÁGUA BOA	REG. DE ÁGUA BOA	-	10	10
CÁCERES	SÃO LUIZ	5	5	5
CÁCERES	REG. DE CÁCERES	-	-	10
CUIABÁ	ESTADUAL SANTA CASA	20	20	20
PEIXOTO DE AZEVEDO	REG. DE PEIXOTO DE AZEVEDO	-	10	10
SINOP	REG. DE SINOP	9	9	9
VÁRZEA GRANDE	METROPOLITANO	30	30	30
		64	84	94

Fonte: Governo do Estado

UTIs sob responsabilidade dos municípios

CIDADE	HOSPITAL	RESPONSÁVEL	PREVISÃO DE ENTREGA			
			10/jul	15/jul	20/jul	A DEFINIR
ALTA FLORESTA	SANTA RITA (FILANTRÓPICO)	FREF. ALTA FLORESTA	10	10	10	-
ALTO ARAGUAIA	MUNICIPAL DE ALTO ARAGUAIA	PREF. ALTO ARAGUAIA	-	-	-	10
BARRA DO GARÇAS	PS MUNICIPAL "MILTON MORBECK"	PREF. BARRA DO GARÇAS	5	5	5	-
CAMPO VERDE	CORAÇÃO DE JESUS	PREF. CAMPO VERDE	10	10	10	-
CONFRESA	MUNICIPAL DE CONFRESA	PREF. CONFRESA	10	10	10	-
CUIABÁ	PS MUNICIPAL DE CUIABÁ	PREF. CUIABÁ	-	-	-	30
JUÍNA	MUN. DE JUÍNA "DR. HIDEO SAKUNO"	PREF. DE JUÍNA	-	-	-	4
NOVA MUTUM	REG. HILDA STRENGER RIBEIRO	PREF. NOVA MUTUM	-	20	20	-
PONTES E LACERDA	SANTA CASA VALE DO GUAPORÉ	PREF. PONTES E LACERDA	-	10	10	-
PRIMAVERA DO LESTE	SÃO LUCAS	PREF. PRIMAVERA DO LESTE	10	10	10	-
RONDONÓPOLIS	HOSPITAL DE RETAGUARDA	PREF. DE RONDONÓPOLIS	-	-	-	20
RONDONÓPOLIS	SANTA CASA DE RONDONÓPOLIS	PREF. RONDONÓPOLIS	10	10	10	-
SINOP	REG. DE SINOP	CONSÓRCIO TELES PIRES	-	10	10	-
			55	95	95	64

Fonte: Governo do Estado de Mato Grosso

**CLASSIFICADOS**

EDITAIS - ATAS - BALANÇOS

ANUNCIE AQUI

(65) 9 9228-9990 - 3365-1187

IMUNIDADE EM ALTA

# Comer de forma saudável ajuda

Promoção de hábitos adequados e saudáveis colabora para o fortalecimento do sistema imunológico de crianças, jovens, adultos e idosos

**Disk Farmácia**  
Ligou. Pediu. Chegou.  
**3648-8888**

FARMÁCIA  
Unimed

Cátia Alves

Em tempos de pandemia, os cuidados com os alimentos e o preparo das refeições merecem ainda mais atenção. Iniciar ou até mesmo manter uma alimentação balanceada é fundamental para proteger crianças, jovens, adultos e idosos.

A promoção de hábitos adequados e saudáveis colabora para o fortalecimento do sistema imunológico, contribuindo para minimizar as complicações que possam vir da contaminação pelo coronavírus.

“A escolha correta dos alimentos pode contribuir para a manutenção e recuperação da sua saúde, já que a alimentação saudável e apropriada oferece todos os nutrientes necessários para o bom funcionamento do organismo, prevenindo o adoecimento”, aponta a nutricionista do Serviço Social

da Indústria (Sesi MT) Roberta Sanches.

De acordo com a profissional, que atua no setor de Promoção da Saúde da instituição, algumas doenças, como diabetes, hipertensão e obesidade, aumentam o risco de complicações da Covid-19. “Por isso, as pessoas acometidas precisam ter uma alimentação variada, com muitas cores no prato. Abuse de frutas, verduras e legumes. Reduza sal, açúcar e gorduras”, assegura.

A nutricionista aconselha ainda a prática de exercícios físicos, procurar manter uma rotina e buscar uma atividade que dê prazer.

Para Adriana Takizawa, professora do curso de Gastronomia, estamos vivendo um momento desconhecido e de muitas incertezas, mas todo lado negativo tem um lado positivo. “O encontro com o alimento, as experiências em família ao redor da mesa têm se tornado um momento mais frequente durante a pandemia”, pontuou Takizawa.

Além disso, preparar o alimento também se tornou uma atividade que envolve a família toda. Muitas famílias estão indo literalmente para a cozi-



Adriana dá dica de salada com mix de folhas e crocante de pão sírio bem refrescante e saborosa para toda a família

nha juntas na hora de preparar a refeição.

“Nessa hora, preparar um menu saboroso, nutritivo e com pouca louça para lavar, estimula ainda mais. A sugestão que dou é um cardápio com saladas, grelhados ou assados, e uma sobremesa saborosa de fácil preparo”, diz Adriana.

A reportagem pediu para que Adriana desse dicas de alguns pratos e ela nos enviou algumas receitas.

## MENU

- Salada refrescante de mix de folhas com crocante de pão sírio;
- Sobrecoca assada com molho de iogurte;
- Arroz com brócolis e castanhas tostadas;
- Legumes assados com ervas ao molho de vinho branco.

**Sobremesa:** mousse de limão com bolacha champanhe.

**Dica:** para os legumes assados, batata-doce, cenoura, cebola, abóbora cabotiã, use ervas frescas: alecrim, tomilho regue com azeite e 150 ml de vinho, sal e pimenta a gosto. Leve para assar tampado com papel alumínio; depois de 20 min, tire o papel e deixe dourar.

## CONFIRA DICAS DE MANUSEIO E PREPARO DOS ALIMENTOS:

- 1 - Faça higienização adequada de superfícies e utensílios;
- 2 - Limpe bem as embalagens. Se não for possível lavar com água e sabão, utilize álcool 70% ou água sanitária diluída (1 colher de sopa para um litro de água);
- 3 - Cozinhe bem os alimentos. Para os que são consumidos crus, o consumidor deve dobrar os cuidados com higiene e procedência;
- 4 - Não cozinhe os legumes excessivamente, pois eles podem perder nutrientes importantes;
- 5 - Não converse, tussa ou espirre em cima dos alimentos, superfícies e utensílios;
- 6 - Se estiver com sintomas de gripe e não puder evitar cozinhar, utilize máscara para manipular os alimentos. Higiene constantemente as mãos;
- 7 - Alimentos que vão trazer esse bem-estar para o nosso organismo: frutas cítricas como laranja, limão, acerola; vegetais verde-escuros como brócolis e espinafre; iogurtes sem corantes naturais; alimentos de origem natural; castanhas;
- 8 - Monte pratos coloridos que estimulem o consumo e promovam diversidade alimentar;
- 9 - Inclua porções de cereais, tubérculos e raízes;
- 10 - Fique atento à hidratação, é muito importante a ingestão de água mineral ou filtrada.

## POLÍCIA

### TEMPERO DIFERENTE

# Polícia fecha restaurante que comercializava drogas

Jefferson Oliveira

Policiais da Delegacia de Repressão a Entorpecentes (DRE) realizaram na tarde de quinta-feira (2) a prisão de cinco traficantes e apreensão de entorpecentes em um restaurante no bairro Jardim Florianópolis, em Cuiabá, que era utilizado como fachada para a comercialização de drogas.

De acordo com o delegado Vitor Hugo Bruzulato Teixeira, a equipe da DRE já investigava o grupo criminoso que atuava em Mato Grosso do Sul fazendo tráfico interestadual. A ação contou com a Polícia Civil do estado vizinho, que repassou informações cruciais para desarticular quadrilha.

Durante as investigações, os policiais identificaram que o grupo buscava a droga em Mato Grosso do Sul para vender em Cuiabá. Foi notado ainda, durante o período investigativo, que o grupo comandava um restaurante de comida típica do Pará apenas como fachada para praticar a atividade ilícita de venda de drogas.

“Durante as diligências e período de investigação constatamos que esse restaurante era realmente de fachada, e o objetivo principal era a comercialização de drogas, e ontem (quinta-feira) conseguimos deter os cinco suspeitos com uma grande quantidade de drogas”, detalhou o Vitor Hugo à nossa reportagem.

Segundo o delegado, os entorpecentes estavam embalados e prontos para a venda. Os traficantes foram encaminhados para a DRE e foram autuados pelo crime de tráfico e associação para o tráfico de drogas.

Os cinco detidos, segundo o delegado, já possuem diversas passagens criminais e atuam além do tráfico, com a prática de furtos qualificados e agem em conjunto.

“Os furtos que eles costumam cometer são, principalmente, em estabelecimentos comerciais. Em Mato Grosso, eles es-

tavam atuando em algumas cidades pequenas da região sul, como Jaciara, Juscemeira e até mesmo em Rondonópolis”, revelou o delegado.

As investigações continuam e outras pessoas ligadas ao grupo podem ser presas a qualquer momento.

**TRABALHO CONTÍNUO** - Um dos grandes combates da unidade tem sido o tráfico interestadual e também a venda de drogas na chamada modalidade “formiguinha”, em que o criminoso anda com pequenas porções e, no caso de ser flagrado com drogas, alega ser apenas usuário, tentando descaracterizar o tráfico.

Mais de meia tonelada de drogas foi apreendida em duas investigações de tráfico interestadual realizadas nos dois últimos meses. A população pode colaborar enviando informações pelo Disque 197 ou diretamente à DRE por mensagem no whatsapp (65) 99989-0071 ou no e-mail: denunciadre@pjcmg.gov.br

### NO INTERIOR

# Ladrões são mortos em troca de tiros durante tentativa de roubo

Jefferson Oliveira

Dois criminosos que não tiveram as identidades reveladas foram mortos na noite de quinta-feira (2) quando estavam em um estabelecimento comercial no Distrito União do Norte, em Peixoto de Azevedo (698 km de Cuiabá) praticando roubo.

Segundo as informações, a dupla estava acompanhada de outro comparsa e praticando roubo em uma lanchonete quando passou pelo local um policial que presenciou a tentativa de roubo. O policial orde-

nou que os ladrões se rendessem, porém eles atiraram contra o agente de segurança.

Houve troca de tiros e dois criminosos foram baleados e o terceiro fugiu. A Polícia Militar isolou a área para os trabalhos da Perícia Oficial de Identificação Técnica (Polítec) e da Polícia Civil.

Alguns clientes da lanchonete tiveram que ser encaminhados a uma unidade de saúde local para receber atendimento médico, devido às agressões sofridas dos criminosos durante o roubo.

### POLÍCIA INVESTIGA

# Funcionários de fazenda encontram homem morto

Jefferson Oliveira

Um homem ainda não identificado foi encontrado morto na tarde de quinta-feira (2) em uma área rural entre as regiões da Grota Seca e Campo Limpo, no município de Rondonópolis (212 km de Cuiabá).

Segundo consta nas informações locais, funcionários de uma fazenda

passavam pela estrada vicinal quando encontraram a vítima morta com os pés e mãos amarrados, e também uma sacola na cabeça. Os funcionários imediatamente avisaram o proprietário da fazenda que acionou a polícia.

A PM foi ao local e constatou a veracidade dos fatos, isolando a área. A Perícia Oficial de Identificação Técnica (Polítec)

foi até onde o corpo foi encontrado e inicialmente identificou que a vítima possivelmente foi morta por asfixia. O corpo da vítima foi encaminhado ao Instituto Médico Legal (IML) para identificação e descobrir a real causa da morte do homem.

A Divisão de Homicídios do Município instaurou inquérito para apurar o caso.

### IRRESPONSABILIDADE

# Homem embriagado abandona carro da prefeitura em posto

Jefferson Oliveira

Um homem que não teve a identidade revelada está sendo procurado pela polícia por praticar os crimes de conduzir veículo automotor sob a influência de álcool ou substância psicoativa, dano e fuga do local do acidente de trânsito, na quinta-feira (2),

após abandonar um veículo pertencente ao município de Cuiabá no pátio de um posto de combustíveis em Várzea Grande.

De acordo com o boletim de ocorrências, a equipe do 4º Batalhão foi acionada pelo dono do posto que relatou que o condutor do veículo chegou em alta velocidade no pátio do estabelecimento

realizando manobras perigosas e com um dos pneus do carro estourado. Em certo momento, o acusado desceu do automóvel aparentando visível estado de embriaguez alcoólica e falando ao celular.

A testemunha ainda relatou que após algum tempo o motorista entrou novamente no veículo e

acelerou em direção à parte baixa da rampa em que estava parado, quase atingindo outro automóvel que estava estacionado. O dono do posto ainda completou que quando a mãe do acusado chegou ao local, ele fugiu a pé deixando o veículo abandonado no posto.

Os policiais checaram a placa do automóvel, e constou pertenc-

er à Secretaria de Assistência Social da Prefeitura de Cuiabá. Diante da situação, os militares apreenderam os documentos pessoais do condutor que foram deixados para trás, e solicitaram um guincho para apreensão do automóvel que estava com dois pneus estourados, duas rodas danificadas e avarias na lataria.

'ELEITA MELHOR DA NETFLIX'

# Dark: por que tanto alvoroço?

**Disk Farmácia**  
Ligou. Pediu. Chegou.  
**3648-8888**

FARMÁCIA  
Unimed

Leandro Nunes/AE

Quando foi anunciada em 2017, a primeira temporada de Dark enfrentou comparação semelhante à série Game Of Thrones com a trilogia de O Senhor dos Anéis. Duas narrativas épicas, Westeros e Terra-Média pareciam saídas do mesmo lugar. Doce ilusão.

No primeiro episódio de Dark, um garoto desaparecido inaugura uma trama de mistério por mundos alternativos. E logo se fez a injustiça: um novo Stranger Things, disseram. Ao fim da terceira temporada de Dark, que estreou neste mês na Netflix, ainda é difícil explicar seu enredo.

Tanta originalidade fizeram de Dark a Melhor Série da Netflix, segundo os 2,5 milhões de votos no site Rotten Tomatoes. A série alemã desbancou sucessos como Black Mirror, Stranger Things e Peaky Blinder, consideradas as mais populares na plataforma norte-americana de crítica cinematográfica.

Pela internet, é possível encontrar diagramas que ilustram toda a complexa linhagem e seu passeio pelo espaço-tempo na pequena cidade de Winden. Mecânica Quântica, paradoxos temporais, Freud, Nietzsche e a Bíblia Sagrada. Tudo serviu para o Gran Finale que rondou Dark desde seu início.

Assuntos que fazem parte de uma fascinação pelo pensamento, desenvolvimento científico e um pouco de imaginação também, vistos no cinema e na literatura.

Em A Máquina do Tempo, de H.G. Wells, por exemplo, o primeiro

capítulo do livro traz uma descrição apaixonada - e um tanto confusa, sobre um dispositivo capaz de atravessar o tempo.

Impossível não citar O Fim da Eternidade, de Isaac Asimov, talvez mais próximo da última temporada de Dark, que narra a vida de um funcionário cujo trabalho é embarcar e desembarcar em diferentes eras para realizar pequeno serviços, a fim de evitar grandes alterações na linha temporal.

Na literatura infanto-juvenil, Philip Pullman narra em sua trilogia Fronteiras do Universo a relação de um misterioso pó que contém informações sobre os primórdios e que, portanto, seria a ponte para outras dimensões. A história ganhou adaptação na série em His Dark Materials, da HBO.

Todas essas obras oferecem perspectivas únicas e algumas pistas para entender Dark, mas ao fim da terceira temporada, a série de Baran bo Odar e Jantje Friese ultrapassou tudo para criar um tipo de funcionamento original e complexo.

Em resumo - e sem spoilers, a primeira temporada abre com o desaparecimento de crianças, na pequena cidade fictícia de Winden, na Alemanha, por volta de 2017. O caso mobiliza as famílias da região e antes que um drama familiar tome conta, Dark trata de inserir sua obsessão pelo tempo.

Com seu ritmo lento, roteiro repleto de frases filosóficas, a segunda temporada acontece em 2019, centrada nos personagens Jonas, Mikkel e Ulrich, e o impacto de suas descobertas. Tudo em constantes passagens por décadas, inúmeros atores e atrizes. Aqui, o passado, o presente e o futuro não bastam para explicar tudo.

Agora, a terceira temporada prometeu entregar o fim (ou seria o começo?) de todo o emaranhado criado anterior-



Originalidade do enredo fez Dark ser eleita a 'melhor série da Netflix', com 2,5 milhões de votos

mente. Desde a estreia de Dark, a produção já havia afirmado que seriam apenas três temporadas. Sem choradeira e falsas promessas.

Para muitos, a notícia foi um alívio, e um ato corajoso da produção. Não é raro no streaming, que muitas produções estiquem suas narrativas (Alô, Stranger Things), ou mesmo o cancelamento súbito, por conta do apelo (Adeus, Sense8). No cinema, nem sempre o público mordeu a isca, quando diretores dividiram adaptações de livros, ou de filmes de super-heróis.

Ainda nos assuntos que inspiram Dark, a presença de mitos religiosos, Adão e Eva, vão contrapor a barulheira científica. O que a história do primeiro homem e da primeira mulher tem a ver com o presente e o futuro? Após apresentar as primeiras lacunas da história, a última temporada de Dark vai jogar luz nos bastidores. Quem estava por trás de cada acontecimento, quando,

onde e a razão de suas decisões.

Ao sugerir que o destino é implacável, a série permite um roteiro rebelde, capaz de surpreender não apenas pela confusão de rostos, mas em como uma história familiar pode ser trágica e altamente contemporânea.

Questões como aborto, traição, homossexualidade e suicídio surgem na trama como segredos na pequena cidade.

Apesar do apelo de ficção científica, Dark dá espaço para a dor "mais humana" de seus personagens, como quando Katharina descobre que seu marido a trai. O mesmo para a notícia de suicídio que move a primeira temporada, a dor de ter um filho desaparecido, e até contornos de tragédia grega na relação de Jonas e Martha.

Uma teatralidade rara, pouco vista na tela, é resultado do jogo de interpretação do elenco. Na última temporada, as diferentes versões das personagens se multiplicam. De certa forma, um alento para quem viu os milhares de rostos da segunda temporada e já não conseguia memorizar todo mundo.

Ainda há espaço em Dark para criticar a ação do homem na natureza e o preço que será pago pela negligência dos diretores da usina nuclear de Winden.

## RESUMO DE NOVELAS

Os resumos dos capítulos de todas as novelas são de responsabilidade de cada emissora. Os capítulos que vão ao ar estão sujeitos a eventuais reedições.



**RESUMO: MALHAÇÃO**  
GLOBO - 17H35

Segunda-feira (06) - Keyla pede para conversar com Roney. O conselheiro indaga Lica e se surpreende com suas revelações. Dóris se preocupa com a reação de Benê ao receber uma advertência. Clara dispensa Felipe. Samantha e Guto pensam em formar uma dupla musical. Marta teme que Lica não se relacione mais com o pai. Malu se recusa a ajudar Bóris com os alunos. Ellen acalma Benê. Telma pede a Tina para não contar a Mitsuko sobre Julinho. Keyla revela às amigas sobre a ameaça de K2. Ao lado de Keyla, Tato revela a Roney que não é o pai de Tônico.



**NOVO MUNDO**  
Globo - 18h15

Segunda-feira (06) - Joaquim se entristece por Anna ter mentido para ele. Licurgo e Germana usam seu novo fogão como atração para ganhar dinheiro. Sebastião avisa a Cecília que Orozimbo ficou viúvo. Tibiriçá aceita casar Piatã e Jacira. Dalila faz previsões sobre Narcisa, com a ajuda de Hugo. Greta finge gostar de Diara. Domitila confessa seus planos a Francisco. O verdadeiro comandante Maximiliano chega ao Rio de Janeiro. Joaquim e Anna decidem adiar a partida por causa do casamento de Piatã e Jacira. Thomas e seus jagunços se aproximam da aldeia Tucaré. Domitila aparece no Paço para a cerimônia com Dom Pedro, com o mesmo colar usado por Leopoldina.

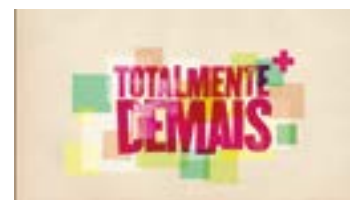

**TOTALMENTE DEMAIS**  
GLOBO - 19H15

Segunda-feira (06) - Lili afirma a Germano que seu casamento chegou ao fim. Eliza conta a Arthur que Gilda lhe garantiu que não foi Dino quem ligou para ela. Arthur garante a Eliza que irá protegê-la. Germano convida Carolina para sair. Montanha comemora a vitória de sua equipe de esporte com Wesley e Cascardo. Florisval fica indignado ao ver Montanha beijar Rosângela. Jeniffer conta a Florisval que Cascardo sofre agressões de Durão. Arthur leva um susto ao ver Germano na casa de Carolina.



**FINA ESTAMPA**  
GLOBO - 21H15

Segunda-feira (06) - Rafael se desespera ao não conseguir falar com Amália, que é socorrida por uma ambulância após seu acidente de carro. Griselda avisa a Celeste e Vilma sobre o acidente de Amália, e as duas partem para o hospital. Juan conforta Chiara. Tereza Cristina avisa a Crô que Pereirinha irá morar com ela. No hospital, Amália tem uma melhora e anuncia a Rafael e Griselda que está grávida.

Os resumos dos capítulos de todas as novelas são de responsabilidade de cada emissora - Os capítulos que vão ao ar estão sujeitos a eventuais reedições.

## QUIROGA HORÓSCOPO



QUIROGA

### HORÓSCOPO

JUNTANDO OS CACOS

Data estelar: Lua minguante em Aquário.

Após as fortes emoções que se manifestaram no final de semana, porque durante as Luas Cheias somos tomados por forças que não dominamos, já que maiores do que nossa capacidade de entendimento e, ao mesmo tempo, sendo teimosos como somos a respeito de manter o controle sobre tudo, acabamos enfiando os pés pelas mãos, vindo agora a oportunidade de juntar os cacos e consertar as imperfeições. Todos os deslizes que cometemos têm uma única origem, a de que, ainda, o princípio fundamental da construção do destino humano não está consolidado em nossas consciências; resistimos a aceitar que precisamos uns dos outros Tudo que de belo e verdadeiro o ser humano pode construir e merecer, só é possível fazer através de relacionamentos de interdependência e reciprocidade. Sem isso, as Luas Cheias continuarão sendo violentas.

**ÁRIES:** A conclusão de uma parte do que interessa a você está disponível, porém, amarrada com o simultâneo início de outro processo, de maior complexidade ainda do que o anterior. Este, definitivamente, não é tempo de descansar.

**TOURO:** Há coisas que precisam ser ditas, mas não de qualquer forma, ofendendo as pessoas, porque assim, o que poderia ser um momento de libertação, degringolaria em mais uma dessas brigas que não levam a nada.

**GÊMEOS:** A inércia é sua inimiga, porque ela seduz com a perspectiva de que, se deixar tudo correr solto, as coisas se solucionariam por si sós. Nada disso, a única solução disponível é a de você tomar atitudes práticas.

**CÂNCER:** Agora há uma brecha aberta por onde você poderia tomar algumas iniciativas que, apesar de não serem aceitas por todas as pessoas, ainda assim resultariam em soluções. Este é um momento de decisão e de ação combinados.

**LEÃO:** As decisões mais íntimas e verdadeiras não podem ser orientadas por mais ninguém, a não ser sua própria alma. Isso agrega um tanto de solidão ao caminho, mas é uma do tipo que promove crescimento e maturidade.

**VIRGEM:** Bons relacionamentos ajudam muito, assim como, também, os relacionamentos desprovidos da espontânea conexão espiritual acabam atrapalhando demais, porque focados em estritos interesses materiais. É assim.

**LIBRA:** Este não seria um momento no qual você deveria gastar seu tempo tentando agradar quem quer que seja. Este é um momento de objetividade, no qual você pode aproveitar a oportunidade de imprimir avanço em seus projetos.

**ESCORPIÃO:** O voo na direção de um futuro melhor depende inteiramente do tamanho das asas que você tiver desenvolvido, e do quanto andou se exercitando na arte de voar. Trabalhe em si, se aprimore o quanto possível.

**SAGITÁRIO:** Para a alma sagitariana, a contenção é passageira, e o atrevimento permanente. Por isso, não foi tempo perdido tudo o que passou recentemente, porque a partir de agora as coisas retomam o ritmo que corresponde.

**CAPRICÓRNIO:** As discordâncias que acontecem perto de você podem não ter diretamente a ver com nada do que lhe disser respeito, porém, a proximidade não oculta que deve haver alguma ligação que, sim, lhe diga respeito.

**AQUÁRIO:** Aquelas tarefas eternamente procrastinadas são justamente as que você tem chance de domesticar neste momento. Nada disso acontecerá sem você se munir de boa vontade e a colocar em prática o mais rápido possível.

**PEIXES:** Para que tudo siga na direção do que você planeja, serão necessárias intervenções firmes e impopulares, porque uma boa parte das pessoas envolvidas preferiria tomar atitudes mais conservadoras, recheadas de medo.

COM LINHAS DIÁRIAS PARA AS SEGUINTE CIDADES

Cuiabá	65 3388-4800 65 9648-4200	Lucas do Rio Verde	65 3212-4800 65 9622-5090
Diamantino	65 3336-2770 65 9624-9010	Tapurah	66 3547-2145 66 9905-8939
Alto Paraguai	65 3336-2770 65 99624-9010	Sorriso	66 3545-1927 66 9974-7007
São José do Rio Claro	65 3386-1598 65 99209-5436	Sinop	66 3211-4800 66 9658-8001
Nova Mutum	65 3308-1631 65 9621-4080		

# CLASSIFICADOS

## EDITAIS - ATAS - BALANÇOS

**ESTADO DE MATO GROSSO**  
**PREFEITURA MUNICIPAL DE LUCAS DO RIO VERDE**  
**EDITAL DE PREGÃO ELETRÔNICO Nº 035/2020**  
**REGISTRO DE PREÇO Nº 079/2020**  
Objeto: Pregão Eletrônico com Registro de Preço para aquisição de tubos e conexões para execução de linha de recalque no Município de Lucas do Rio Verde - MT.  
Realização: Por meio do site [www.blcompras.org.br](http://www.blcompras.org.br).  
Data de Início para o recebimento das propostas: Das 09:00 horas do dia 06/07/2020 até as 13:00 horas do dia 21/07/2020 (horário de Brasília).  
Data e horário de início da sessão: Dia 21/07/2020 às 15:00horas (horário de Brasília).  
Data e horário de início da disputa: Dia 21/07/2020 às 15:30 horas (horário de Brasília).  
Edital Completo: Afixado no endereço Av. América do Sul, Nº 2500 S, Parque dos Buritis, Lucas do Rio Verde MT.CEP: 78455-000 – Fone: 65 3549 8300 e na Internet, site: [www.lucasdoriverde.mt.gov.br](http://www.lucasdoriverde.mt.gov.br) e site: [www.blcompras.org.br](http://www.blcompras.org.br).  
Fundamento Legal: Regida pela Lei nº 10.520, de 17 de julho de 2002 e subsidiariamente pela Lei 8.666 de 21/06/93 e Decreto Municipal n. 2549/05.  
Lucas do Rio Verde MT, 03 de Junho de 2020.  
Jéssica Regina Wohleberg  
Pregoeira

**ESTADO DE MATO GROSSO**  
**PREFEITURA MUNICIPAL DE LUCAS DO RIO VERDE**  
**AVISO DE RESULTADO EDITAL DE PREGÃO PRESENCIAL Nº 065/2020**  
Objeto: Pregão Presencial, para contratação exclusiva de empresa EPP, ME e MEI para fornecimento de material e mão-de-obra para execução posto de transformação 225KVVA - 13,8KV-380/220V na Escola Municipal de Ensino Fundamental Cora Coralina no Município de Lucas do Rio Verde MT.  
Data: 02 de Julho de 2020.  
Empresa Vencedora: ELETROLUCAS LTDA - ME, com o item 01 no valor total de R\$ 59.900,00 (cinquenta e nove mil e novecentos reais).  
Lucas do Rio Verde-MT, 03 de Julho de 2020  
Jéssica Regina Wohleberg  
Pregoeira

**PREFEITURA MUNICIPAL DE NOVA BRASILÂNDIA**  
**EXTRATO SEGUNDO TERMO ADITIVO CONTRATO Nº 135/2019**  
CONTRATANTE: PREFEITURA MUNICIPAL DE NOVA BRASILÂNDIA - MT. CONTRATADA: JC BARBOSA PIMENTA - BOMBAS INJETORAS ME. CNPJ: 08.657.312/0001-84. OBJETO: Prorrogação do prazo de duração do Contrato Original por mais 90 (noventa) dias, vigorando a partir de 27 de junho de 2020 a 25 de setembro de 2020. ASSINATURA: 26 de junho de 2020. FUNDAMENTO: De acordo com a Lei nº 8.666/93.  
Mauriza Augusta de Oliveira  
Prefeita Municipal

**ESTADO DE MATO GROSSO**  
**PREFEITURA MUNICIPAL DE LUCAS DO RIO VERDE**  
**EDITAL TOMADA DE PREÇOS Nº 009/2020**  
Objeto: Contratação de empresa especializada em serviços de engenharia - fornecimento de material e mão de obra -, para a montagem de 02 (dois) blocos de Cemitério Vertical, compostos por 200 (duzentas) gavetas e 192 (cento e noventa e dois) nichos para sepultamentos, formados por peças em concreto pré-moldado (já adquiridas por esta municipalidade), à serem edificadas no Cemitério Municipal Jardim da Paz, no Município de Lucas do Rio Verde/MT.  
Data: 23/07/2020.  
Entrega Envelopes e do credenciamento: Das 07:30 h às 08:00 h (horário de Mato Grosso).Abertura dos Envelopes: 08:00 horas (horário de Mato Grosso).  
Local: Prefeitura Municipal de Lucas do Rio Verde - Endereço abaixo citado  
Prazo CRC FACULTATIVO: Até o terceiro dia anterior à data marcada para recebimento das propostas, ou seja, 20/07/2020.  
Visita: Entre os dias 06/07/2020 até 22/07/2020  
Edital Completo: Disponível no endereço: Avenida América do Sul, Nº 2500 S, Parque dos Buritis, Lucas do Rio Verde/MT. CEP 78.455-000 Fone: 65.3549.8300 e no Site [www.lucasdoriverde.mt.gov.br](http://www.lucasdoriverde.mt.gov.br).  
Fundamento Legal: Lei Federal Nº 8.666/93 e demais legislações complementares.  
Lucas do Rio Verde-MT, 03 de Julho de 2020.  
Paulo Henrique Brincker  
Presidente CPL

**ESTADO DE MATO GROSSO**  
**PREFEITURA MUNICIPAL DE LUCAS DO RIO VERDE**  
**AVISO DE RESULTADO PREGÃO ELETRÔNICO Nº 031/2020**  
**REGISTRO DE PREÇO Nº 077/2020**  
Objeto: Pregão Eletrônico com Registro de Preços para contratação de empresa especializada para aquisição de ventilador pulmonar e equipamentos de proteção individual - EPIS para uso no combate a PANDEMIA COVID -19 aos profissionais de saúde da linha de frente, como médicos e equipe de enfermagem, ACS, ACE, Administrativos dos Servidores da Secretaria Municipal de Saúde e Secretaria Municipal de Educação do Município de Lucas do Rio Verde-MT.  
Data: 02 de Julho de 2020.  
Empresas vencedoras: **MIRANDA E GEORGINI LTDA** com o item: 001 com o valor total de R\$ 83.200,00 (oitenta e três mil e duzentos reais); **HIPERDENTAL COMERCIO E REP. DE PROD. ODONTO E MED HOSP. LTDA EPP** com o item: 002, com o valor total de R\$ 55.920,00 (cinquenta e cinco mil e novecentos e vinte reais); **MARILDA MULLER DA SILVA E CIA LTDA** com o item 003, com o valor total de R\$119.400,00 (cento e dezenove mil e quatrocentos reais); **RINALDI E COGO LTDA** com o item: 004, com o valor total de R\$ 20.514,00 (vinte mil e quinhentos e catorze reais); **IMPACTO INDUSTRIA E COMERCIO CONFECÇÕES LTDA** com os itens: 005 e 007 com o valor total de R\$ 171.000,00 (setenta e um mil reais); **NKF CONFECÇÕES LTDA** com o item: 006 com o valor total de R\$3.250,00 (três mil e duzentos e cinquenta reais); **DOCTORMED EQUIPAMENTOS E PRODUTOS HOSPITALARES EIRELI ME** com o item: 008 com o valor total de R\$ 209.970,00 (duzentos e nove mil e novecentos e setenta reais); **BNT BUSINESS DISTRIBUIDORA HOSPITALAR LTDA** com o item: 009 com o valor total de R\$ 11.033,00 (onze mil e trinta e três reais).  
Lucas do Rio Verde, 03 de Julho de 2020.  
Jéssica Regina Wohleberg  
Pregoeira

**ESTADO DE MATO GROSSO**  
**PREFEITURA MUNICIPAL DE LUCAS DO RIO VERDE**  
**EDITAL DE PREGÃO ELETRÔNICO Nº 034/2020**  
Objeto: Pregão Eletrônico para a Contratação de empresa especializada para fornecer estação elevatória de esgoto modular compacta com 03 tanques em PEAD para o Município de Lucas do Rio Verde - MT.  
Realização: Por meio do site [www.blcompras.org.br](http://www.blcompras.org.br).  
Data de Início para o recebimento das propostas: das 09:00 horas do dia 06/07/2020 até as 17:00 horas do dia 20/07/2020 (horário de Brasília).  
Data e horário de início da sessão: Dia 21/07/2020 às 08:00horas (horário de Brasília).  
Data e horário de início da disputa: Dia 21/07/2020 às 8:30 horas (horário de Brasília).  
Edital Completo: Afixado no endereço Av. América do Sul, Nº 2500 S, Parque dos Buritis, Lucas do Rio Verde MT.CEP: 78455-000 – Fone: 65 3549 8300 e na Internet, site [www.lucasdoriverde.mt.gov.br](http://www.lucasdoriverde.mt.gov.br) e site [www.blcompras.org.br](http://www.blcompras.org.br).  
Fundamento Legal: Regida pela Lei nº 10.520, de 17 de julho de 2002 e subsidiariamente pela Lei 8.666 de 21/06/93, Decreto Municipal n. 2549/2013 e Decreto Federal 10.024/19.  
Lucas do Rio Verde MT, 03 de Julho de 2020.  
Jéssica Regina Wohleberg  
Pregoeira

**PREFEITURA MUNICIPAL DE ALTO TAQUARI**  
**AVISO DE RESULTADO**  
**PREGÃO ELETRÔNICO Nº 005/2020**  
A Prefeitura Municipal de Alto Taquari, através de sua Pregoeira, no uso de suas atribuições legais, torna público aos interessados que o Pregão Eletrônico Nº 005/2020, cujo objeto é: REGISTRO DE PREÇOS PARA FUTURA E EVENTUAL AQUISIÇÃO DE EQUIPAMENTOS HOSPITALARES PARA ATENDER AS NECESSIDADES DA SECRETARIA MUNICIPAL DE SAÚDE. Seguem-se vencedores os prepostos: ALFA MED SISTEMAS MEDICOS LTDA. CNPJ: 11.405.384/0001-49, com o valor para o item 02 totalizando o valor de R\$ 22.800,00 (vinte e dois mil oitocentos reais), IBF INDUSTRIA BRASILEIRA DE FILMES S/A, CNPJ: 33.255.787/0001-91 com o valor para os itens 04 e 06, totalizando R\$ 19.200,00 (dezenove mil e duzentos reais), MUL TIHOSP COMERCIAL DE PRODUTOS HOSPITALARES LTDA. CNPJ: 32.421.421/0001-82 com o valor para o item 05, totalizando R\$ 275.000,00 (duzentos e setenta e cinco mil reais) e NA CONTRAMAQ LTDA- EPP CNPJ: 14.111.790/0001-97 com o valor para o item 03, totalizando R\$ 5.289,90 (cinco mil duzentos e oitenta e nove reais e noventa centavos). O certame será adjudicado e homologado as empresas ALFA MED SISTEMAS MEDICOS LTDA, IBF INDUSTRIA BRASILEIRA DE FILMES S/A, MUL TIHOSP COMERCIAL DE PRODUTOS HOSPITALARES LTDA e NA CONTRAMAQ LTDA - EPP. Maiores informações fone (66)3496-1448/1471.  
Alto Taquari - MT, 22 de Maio 2020.  
Renata Fermine de Oliveira  
Pregoeira

**PREFEITURA MUNICIPAL DE CANARANA**  
**AVISO DE LICITAÇÃO PREGÃO PRESENCIAL**  
**Nº 039/2020**  
**REGISTRO DE PREÇOS**  
A Prefeitura Municipal de Canarana-MT, através de seu Pregoeiro Oficial, torna público o Registro de Preços para futura e eventual aquisição de concreto betuminoso usado a quente para aplicação a frio, não emulsionado, preparo com agregados de pedregulhos, CAP 507, ensacado em saco de 25KG, de acordo o edital e anexos, na modalidade Pregão Presencial no dia 16/07/2020 às 13h30min (Horário Brasília) na sala de licitações. Este pregão será regido pela Lei Federal 10520/2002, com aplicação subsidiária da Lei nº 8.666/93, suas alterações e demais disposições aplicáveis. Os interessados poderão solicitar e retirar o edital completo na Prefeitura Municipal de Canarana/MT - podendo ser retirado pessoalmente, por telefone (66) - 3478.1200, no horário das 12h00min às 18h00min, através do e-mail [licitacoes.canarana@gmail.com](mailto:licitacoes.canarana@gmail.com) ou no endereço eletrônico [www.canarana.mt.gov.br](http://www.canarana.mt.gov.br).  
Canarana-MT, 02 de Julho de 2020.  
DAVID ANDERSON MARIANO DA SILVA - Pregoeiro Oficial  
"AVISO DE ADESAO" ATA DE REGISTRO DE PREÇOS  
Órgão Gerenciador/Realizador: Prefeitura Municipal de Rondonópolis - MT. Órgão Adeso: Prefeitura Municipal de Canarana - Secretaria Municipal Obras, Estradas e Rodagens.  
Adesão - Pregão Eletrônico: Nº 001/2020. Ata De Registro De Preços Nº: 041/2020. Fornecedor M. Diesel Caminhões e Ônibus Ltda, inscrita no CNPJ nº 07.811.058/0001-64 estabelecida na cidade de Cuiabá - MT à Avenida Ayron Senna da Silva, Bairro Pascoal Ramos. Objeto: aquisição de caminhão caçamba basculante para atender as necessidades da Secretaria Municipal de Obras, Estradas e Rodagens, conforme condições e exigências descritas no anexo I (termo de referência). Lote e Item Adeso: Lote 05 - Item 01. Valor Global : R\$ 1.610.000,00 (um milhão, seiscentos e dez mil reais). Data Da Ata: 09/03/2020. Vigência: Por 12 (doze) meses. Autorizado Por: Ofício 029/SMA/2020 de 29/06/2020 - Prefeitura Municipal de Rondonópolis-MT. Canarana-MT, 02 de Julho de 2020.  
FÁBIO MARCOS PEREIRA DE FARIA  
Prefeito Municipal  
ELIANE DE OLIVEIRA FELTEN  
Secretária Municipal de Obras, Estradas e Rodagens  
"AVISO DE ADESAO" ATA DE REGISTRO DE PREÇOS  
Órgão Gerenciador/Realizador: Prefeitura Municipal de Canarana - Secretaria Municipal de Educação e Cultura. Adesão - Pregão Presencial: Nº 064/2019. Ata De Registro De Preços Nº: 188/2019. Fornecedor: San Marino Ônibus Ltda, inscrita no CNPJ nº 93.785.822/0001-06 estabelecida na cidade de Caxias do Sul - RS à Rua Irmão Gildo Schiavo nº 110, Bairro Ana Rech. Objeto: aquisição de veículo tipo ônibus escolar para atender as necessidades da Secretaria Municipal de Educação e Cultura, conforme condições e exigências descritas no anexo I (termo de referência). Item Adeso: Item 01. Valor Global : R\$ 3.128.500,00 (três milhões, cento e vinte e nove mil e quinhentos reais). Data Da Ata: 19/09/2019. Vigência: Por 12 (doze) meses. Autorizado Por: Ofício GP 253/2020 de 25/06/2020 - Prefeitura Municipal de Guarantã do Norte-MT.  
Canarana-MT, 02 de Julho de 2020.  
Fábio Marcos Perere de Faria - Prefeito Municipal  
EDUARDO FERREIRA DA SILVA  
Secretário Municipal de Educação e Cultura

**ESTADO DE MATO GROSSO**  
**PREFEITURA MUNICIPAL DE LUCAS DO RIO VERDE**  
**AVISO DE RESULTADO PARCIAL DO ITEM 01**  
**EDITAL DE PREGÃO PRESENCIAL Nº 057/2020**  
**REGISTRO DE PREÇO Nº 048/2020**  
Objeto: Pregão Presencial com Registro de preços para contratação de prestação de serviços funerários com fornecimento de materiais para atendimento às famílias e ou/individuos em situação de vulnerabilidade social e ou/ financeira conforme Lei Municipal de Benefícios Eventuais n 2104/2013, residentes no Município de Lucas do Rio Verde-MT.  
DATA: 24 de Junho de 2020.  
Empresa vencedora: FUNERÁRIA RENASCER EIRELI, com o item 01 com o valor total de R\$ 6.500,00 (seis mil e quinhentos reais).  
Lucas do Rio Verde-MT, 03 de Julho de 2020.  
Jéssica Regina Wohleberg  
Pregoeira

**ESTADO DE MATO GROSSO**  
**PREFEITURA MUNICIPAL DE LUCAS DO RIO VERDE**  
**EDITAL DE PREGÃO ELETRÔNICO Nº 036/2020**  
**E REGISTRO DE PREÇOS Nº 080/2020**  
Objeto: Pregão Eletrônico com Registro de Preço para contratação de empresa para o fornecimento de medicamentos e teste rápido de Covid-19, para atender as necessidades-des da Secretaria Municipal de Saúde de Lucas do Rio Verde - MT.  
Realização: Por meio do site [www.blcompras.org.br](http://www.blcompras.org.br).  
Data de Início para o recebimento das propostas: das 12:00 horas do dia 06/07/2020 até as 14:00 horas do dia 13/07/2020 (horário de Brasília).  
Data e horário de início da sessão: Dia 13/07/2020 às 15:00 horas (horário de Brasília).  
Data e horário de início da disputa: Dia 13/07/2020 às 15:30 horas (horário de Brasília).  
Edital Completo: Afixado no endereço Av. América do Sul, Nº 2500 S, Parque dos Buritis, Lucas do Rio Verde MT.CEP: 78455-000 – Fone: 65 3549 8300 e na Internet, site [www.lucasdoriverde.mt.gov.br](http://www.lucasdoriverde.mt.gov.br) e site [www.blcompras.org.br](http://www.blcompras.org.br).  
Fundamento Legal: Regida pela Lei nº 10.520, de 17 de julho de 2002 e subsidiariamente pela Lei 8.666 de 21/06/93, Decreto Municipais n. 2549/2013 e Decreto Federal 10.024/19 e Lei n. 13.979, de 6 de fevereiro de 2020.  
Lucas do Rio Verde MT, 03 de Julho de 2020.  
Jéssica Regina Wohleberg  
Pregoeira

**ESTADO DE MATO GROSSO**  
**PREFEITURA MUNICIPAL DE LUCAS DO RIO VERDE**  
**EDITAL TOMADA DE PREÇOS Nº 010/2020**  
Objeto: Contratação de empresa especializada para execução de mão de obra com fornecimento de material para realizar a construção da Fonte interativa com casa de máquina, no Município de Lucas do Rio Verde, mediante regime de empreitada por preço global, conforme especificações constantes no projeto básico, memorial descritivo, planilha orçamentária e cronograma físico-financeiro.  
Data: 23/07/2020.  
Entrega Envelopes e do credenciamento: Das 13:30 h às 14:00 h (horário de Mato Grosso).  
Abertura dos Envelopes: 14:00 horas (horário de Mato Grosso).  
Local: Prefeitura Municipal de Lucas do Rio Verde - Endereço abaixo citado  
Prazo CRC FACULTATIVO: Até o terceiro dia anterior à data marcada para recebimento das propostas, ou seja, 20/07/2020.  
Visita: Entre os dias 06/07/2020 até 22/07/2020  
Edital Completo: Disponível no endereço: Avenida América do Sul, Nº 2500 S, Parque dos Buritis, Lucas do Rio Verde/MT. CEP 78.455-000 Fone: 65.3549.8300 e no Site [www.lucasdoriverde.mt.gov.br](http://www.lucasdoriverde.mt.gov.br).  
Fundamento Legal: Lei Federal Nº 8.666/93 e demais legislações complementares.  
Lucas do Rio Verde-MT, 03 de Julho de 2020.  
Paulo Henrique Brincker  
Presidente CPL

**ESTADO DE MATO GROSSO**  
**PREFEITURA MUNICIPAL DE LUCAS DO RIO VERDE**  
**EDITAL TOMADA DE PREÇOS Nº 010/2020**  
Objeto: Contratação de empresa especializada para execução de mão de obra com fornecimento de material para realizar a construção da Fonte interativa com casa de máquina, no Município de Lucas do Rio Verde, mediante regime de empreitada por preço global, conforme especificações constantes no projeto básico, memorial descritivo, planilha orçamentária e cronograma físico-financeiro.  
Data: 23/07/2020.  
Entrega Envelopes e do credenciamento: Das 13:30 h às 14:00 h (horário de Mato Grosso).  
Abertura dos Envelopes: 14:00 horas (horário de Mato Grosso).  
Local: Prefeitura Municipal de Lucas do Rio Verde - Endereço abaixo citado  
Prazo CRC FACULTATIVO: Até o terceiro dia anterior à data marcada para recebimento das propostas, ou seja, 20/07/2020.  
Visita: Entre os dias 06/07/2020 até 22/07/2020  
Edital Completo: Disponível no endereço: Avenida América do Sul, Nº 2500 S, Parque dos Buritis, Lucas do Rio Verde/MT. CEP 78.455-000 Fone: 65.3549.8300 e no Site [www.lucasdoriverde.mt.gov.br](http://www.lucasdoriverde.mt.gov.br).  
Fundamento Legal: Lei Federal Nº 8.666/93 e demais legislações complementares.  
Lucas do Rio Verde-MT, 03 de Julho de 2020.  
Paulo Henrique Brincker  
Presidente CPL

**PREFEITURA MUNICIPAL DE RONDONÓPOLIS**  
**RESULTADO DE JULGAMENTO DE LICITAÇÃO**  
**MODALIDADE: "TOMADA DE PREÇO Nº 44/2020"**  
A PREFEITURA MUNICIPAL DE RONDONÓPOLIS, Estado de Mato Grosso, torna público a todos interessados, que em Licitação na Modalidade de Tomada de Preços nº 44/2020, tendo como objeto: "CONTRATAÇÃO DE EMPRESA ESPECIALIZADA PARA INSTALAÇÃO DE REDE DO SISTEMA SIMPLIFICADO DE ABASTECIMENTO ÁGUA, NA COMUNIDADE ÁGUA DA SERRA, NESTE MUNICÍPIO, CONFORME PROJETO BÁSICO ANEXO A ESTE EDITAL" que após a análise detalhada da documentação e propostas apresentadas pelas empresas participantes, foi considerada HABILITADA, CLASSIFICADA E VENCEDORA DESTA PROCEDIMENTO LICITATÓRIO, a empresa: MACHADO & CARVALHO CONSTRUÇÃO LTDA - ME no valor total da obra de R\$ 146.736,90 (cento e quarenta e seis mil, setecentos e trinta e seis reais, noventa centavos).  
Rondonópolis-MT, 03 de julho de 2020.  
Alfredo Vinícius Amoroso  
Presidente de Comissão de Licitação

**Disk Farmácia**  
Ligou. Pediu. Chegou.  
**3648-8888**  
FARMÁCIA  
Unimed  
Cuiabá

**PREFEITURA MUNICIPAL DE CANARANA**  
**RESULTADO DE LICITAÇÃO PREGÃO PRESENCIAL**  
**Nº 037/2020 REGISTRO DE PREÇOS**  
O Pregoeiro oficial da Prefeitura Municipal de Canarana-MT, torna público que o Pregão Presencial nº 037/2020, menor preço por item, realizado na sessão pública no dia 02/07/2020, foram declarados vencedores as empresas: **Mota Distribuidora Hospitalar-Me, Retirama - Distribuidora De Medicamentos e Produtos Hospitalares Eireli-Me, Fama Distribuidora Hospitalar Eireli-Me, Inovacões Comércio De Medicamentos e Produtos Para Saúde Ltda, Objetiva Produtos e Serviços Para Laboratório Ltda-Me, Deserto os Itens 72, 73, 74, 87, 89, 92, e Fracassado o Item 70, conforme ata da sessão.**  
Canarana - MT, 02 de Julho de 2020.  
David Anderson Mariano da Silva - Pregoeiro Oficial

**ESTADO DE MATO GROSSO**  
**PREFEITURA MUNICIPAL DE LUCAS DO RIO VERDE**  
**AVISO DE RESULTADO PREGÃO ELETRÔNICO Nº 019/2020**  
**REGISTRO DE PREÇO Nº 050/2020**  
Objeto: Pregão Eletrônico com Registro de Preços para futura e eventual contratação de pessoa jurídica especializada para fornecimento de Bandeiras do Brasil, do Estado do Mato Grosso e do Município de Lucas do Rio Verde, mastros, suportes para mastros, bases e conjunto de rosetas, para serem utilizados de acordo com as necessidades das secretarias da administração pública do Município de Lucas do Rio Verde MT. Dia: 18 de Junho de 2020.  
Empresas vencedoras: **LUASI PAPIÉIS E LIVROS LTDA EPP** os itens: 001, 005, 006, 007 e 011 com o valor total de R\$ 46.411,00 (quarenta e seis mil e quatrocentos e onze reais); **G&L INDUSTRIA E COMERCIO LTDA EPP** com os itens: 002, 003, 004, 008, 009, 010, 012 e 013 com o valor total de 152.215,64 (cento e cinquenta e dois mil e duzentos e quinze reais e sessenta e quatro centavos).  
Lucas do Rio Verde, 03 de Julho de 2020.  
Jéssica Regina Wohleberg  
Pregoeira

**PREFEITURA MUNICIPAL DE ALTO ARAGUAIA**  
**TOMADA DE PREÇOS Nº 018/2020**  
**EDITAL RESUMIDO**  
**LICITAÇÃO COM 01 LOTE**  
**EXCLUSIVO PARA MICROEMPRESAS (ME) E EMPRESAS DE PEQUENO PORTE (EPP) E DEMAIS LOTES ABERTOS PARA AMPLA CONCORRÊNCIA**  
A Prefeitura Municipal de Alto Araguaia - Estado de Mato Grosso, situada na Avenida Carlos Huguene, n.º 572, centro, Alto Araguaia-MT, CEP 78.780-000 por meio da sua Comissão Permanente de Licitação, torna público, para quem possa interessar, que realizará às 08:00 horas (Brasília), do dia 23/07/2020, licitação na modalidade supracitada, do tipo menor preço por lote, com regime de execução indireta e sob empreitada por preço Unitário, que tem por objeto **CONTRATAÇÃO DE EMPRESA PARA REFORMA EM PONTES DE MADEIRA SOBRE O RIO ARIRANHA NA MT 481, CÔRREGO ATOLADEIRA NA MU 10 KM 17,46, CÔRREGO BACURI NA MU 45, CÔRREGO COBREIRO NA MT 465 KM 49,7, CÔRREGO TRÊS BARRAS NA MT 465 KM 68,7. Informação mais detalhada, edital e projeto completos poderão ser solicitadas no endereço supracitado de Segunda a Sexta-feira, das 08:00 às 11:00 e das 13:00 às 18:00 horas, com a Comissão Permanente de Licitação, pelo tel. (66) 3481-2885/1165, e\_mail: [lici.altoaia@gmail.com](mailto:lici.altoaia@gmail.com); site [altoaraguaia.mt.gov.br](http://altoaraguaia.mt.gov.br).  
**Alto Araguaia - MT, 03 de Julho de 2020.**  
Juliane Ribeiro Teles  
Presidente da CPL**

**PREFEITURA MUNICIPAL DE RONDOLÂNDIA**  
**AVISO DE LICITAÇÃO**  
**EDITAL DE CHAMADA**  
**PREGÃO PRESENCIAL COM SISTEMA DE REGISTRO DE PREÇO Nº. 040/2020**  
A PREFEITURA MUNICIPAL DE RONDOLÂNDIA-MT, através de sua Pregoeira Oficial nomeada através do Decreto nº 1.726/GAB/PMR de 30 de março de 2020, torna Público para o conhecimento dos interessados que está instaurado o procedimento licitatório sob a modalidade PREGÃO PRESENCIAL COM O SISTEMA DE REGISTRO DE PREÇO DE Nº. 040/2020, processado nos autos do Processo Administrativo de nº. 089/2020, cujas especificações detalhadas encontram-se no Edital e seus anexos. O julgamento da referida licitação será através de menor preço por item, objetivando o "REGISTRO DE PREÇO PARA FUTURA E EVENTUAL AQUISIÇÃO DE TUBOS DE POLIETILENO DE ALTA DENSIDADE- PEAD E PASTA LUBRIFICANTE PARA ATENDER AS NECESSIDADES DA SECRETARIA MUNICIPAL DE OBRAS E SERVIÇOS PÚBLICOS". A sessão pública para recebimento e julgamento da(s) Proposta(s) de Preços e Documentos de Habilitação ocorrerá às 09h00min (Horário Oficial de Brasília), do dia: 20/07/2020, na Sala de Licitações da Prefeitura Municipal de Rondolândia. A íntegra deste Edital poderá ser obtido junto ao Departamento de Licitação, na sede da Prefeitura Municipal de Rondolândia - MT, situada na Av. Joana Alves de Oliveira, s/nº, Centro, Rondolândia-MT, Cep: 78.338-000, durante o horário normal de expediente ou através do endereço de e-mail [pregoeiro@rondolandia.mt.gov.br](mailto:pregoeiro@rondolandia.mt.gov.br). Maiores informações poderão ser obtidas junto ao Departamento de Licitação, na Prefeitura Municipal em horário normal de expediente das 07h00min às 13h00min através do telefone (66) 3542-1177.  
**Rondolândia - MT, 03 de Julho de 2020.**  
Keila Taiane Nascimento Freire  
Pregoeira Oficial

## VENDE-SE OU TROCA-SE

Casa com 149 m² na Morada do Ouro em Cuiabá - MT



CASA NOVA

A casa conta com 3 quartos, sendo 1 suíte e 1 banheiro social, cozinha com excelente espaço, duas varandas, sala para dois ambientes, área de serviço externo, garagem para dois carros, escritório anexo à casa toda no porcelanato.

Próximo ao Pantanal Shopping, Av. do CPA, Parque Massairo Okamura, Centro Político.

Telefone: 99228-9990



CASA DOS VIDROS

BOX PARA BANHEIRO

Qualidade em Vidros!  
Segurança, Durabilidade,  
Beleza e Conforto.

65.3642-3344  
FAÇA HOJE MESMO  
O SEU ORÇAMENTO!

ANUNCIE AQUI!  
EDITAIS

ANUNCIE AQUI!  
ATAS

O ÚLTIMO ADEUS

# Enterros aumentaram em 300%

Na capital, 206 pessoas já morreram de covid-19. Funerária chega a fazer 30 enterros por dia entre vítimas da covid e outras causas



Jefferson Oliveira

Uma doença infecciosa causada por um vírus e que ainda não tem cura e já matou mais de meio bilhão de pessoas no mundo todo e fez com que os enterros aumentassem em 300% na maior funerária de Mato Grosso, que chega a fazer até 30 enterros por dia, entre pacientes com a Covid-19 e outras causas.

Valmir José Garavaglia, gerente do cemitério Parque Bom Jesus de Cuiabá, revelou à nossa reportagem que a demanda após a pandemia tem sido alta e foi necessária a contratação de mais prestadores de serviços para atender às solicitações de enterro no local.

Portaria municipal em Cuiabá, assinada em março (nº 017/2020/SMS), detalha que a urna deverá ser lacrada e a despedida de parentes deverá ser feito no cemitério em ambiente aberto e ventilado,

podendo ser na presença de no máximo dez pessoas, evitando aglomerações e sem contato com a urna mortuária.

Além disso, não é recomendado que pessoas integrantes do grupo de risco compareçam à cerimônia de sepultamento. Na portaria, é orientado que a família opte pela cremação, ao invés do sepultamento tradicional. O gerente explica que a procura pelo serviço também aumentou.

“Aqui é o único crematório que existe no estado, e a procura aumentou em torno de 50%. Hoje se a pessoa não possui um espaço no cemitério e for adquirir na hora, a cremação sai em torno de R\$ 4.600,00, enquanto o sepultamento mais em conta sai por R\$ 8.500,00”, detalhou.

A diferença no valor, segundo explica Valmir, é por conta que um jazigo tradicional, dá direito até oito sepultamentos para a mesma família, e que o custo-benefício pensando a longo prazo, acaba sendo a melhor opção.

Atualmente, a equipe que trabalha no local, tanto a de sepultamento quanto a de profissionais que antes desempenhavam só o papel de zeladoria, estão voltadas para atender os sepul-

tamentos. Atualmente o cemitério conta com 74 profissionais e o gerente irá contratar mais cinco funcionários nos próximos dias.

Mesmo com a alta demanda em sepultamentos, Valmir frisou que até o momento o local não apresentou e nem irá apresentar dificuldades em espaços para o enterro de pessoas, e que possui jazigos suficientes para realizar os procedimentos.

O cemitério tem 30 hectares, 70 mil túmulos e com 70% de sua capacidade total livre, ainda de acordo com o gerente.

“Espero que termine logo isso (pandemia), mas estamos preparados para atender até 120 dias sem nenhum problema. Então como 98% das pessoas enterradas aqui já são nossos clientes, eles já possuem local no cemitério”, salientou.

Além dos sepultamentos no local, durante esse período de pandemia, pensando no lado social, o cemitério tem realizados de três a quatro enterros de graça para ajudar o município de Cuiabá.

A medida, segundo o gerente, é para ajudar pessoas carentes que não têm condições de comprar um caixão e pegar pelo sepultamento.



Valmir Garavaglia revela que com a pandemia os enterros aumentaram em 300%, entre vítimas da covid e outras causas

## Novas medidas de prevenção e segurança são adotadas

Jefferson Oliveira

Por conta do coronavírus, Valmir disse que teve um acréscimo em torno de R\$ 120,00 a cada sepultamento, por conta das medidas de prevenção e segurança adotadas para proteger os funcionários. Os equipamentos de proteção individual (EPIs) são de responsabilidade das funerárias para o transporte dos mortos, e o cemitério tem feito investimento para os profissionais que atuam no espaço.

Os profissionais que manuseiam o caixão, por exemplo, têm todo um

aparelho especial para evitar uma possível contaminação com o novo coronavírus. Agora toda uma estrutura de compra de álcool em gel, entre outros materiais de higiene, foi montada pelo gerente.

Com as medidas adotadas, desde que começou a pandemia e enterros no local, o gerente garantiu que nenhum funcionário foi diagnosticado com o novo coronavírus até o momento.

“Eu sempre digo e friso: eles (funcionários) podem até pegar, pois todo mundo está sujeito a contrair a covid, mas não vai

ser aqui dentro, pois aqui dentro a gente exige, desde a entrada até a hora de ir embora, o uso de máscara, lavagem de mão, uso de álcool em gel. Ao terminar o sepultamento, tem que tirar a roupa, o procedimento tem a demarcação de espaço. No refeitório, que tem 100 m², não está indo todo mundo de uma vez só, apenas de 10 em 10, esticamos o horário de almoço para isso, enfim, foi justamente pela segurança de todos que tomamos essa medida e por isso falo: não vai ser daqui de dentro que alguém vai pegar a covid”, sintetizou.

### RISCO MUITO ALTO

## Governo indica lockdown em 25 cidades; veja a lista

Gabriel Soares

A Secretaria de Estado de Saúde (SES-MT) atualizou nesta quinta-feira (2) a lista de municípios que apresentam risco ‘muito alto’ de contaminação pelo novo coronavírus. Já são 25 cidades que estão no grau máximo de risco e precisam adotar a quarentena coletiva obrigatória, como determina o decreto estadual 522/2020.

O número de cidades mato-grossenses na classificação máxima de risco quase dobrou desde que

o Estado passou a divulgar a classificação, há cerca de duas semanas. A primeira lista continha 13 cidades que deveriam ligar o alerta vermelho, entre elas Cuiabá e Várzea Grande. Desde então esse número tem aumentado.

Pelo decreto estadual, o sistema de classificação que indica o nível de risco é definido por cores: muito alto (vermelho), alto (laranja), moderado (amarelo) e baixo (verde). Os municípios precisam adotar medidas equivalentes à classificação pelo Esta-

do. Quanto maior o risco, maiores as restrições a serem impostas pelos prefeitos. Os indicadores de classificação de risco são atualizados duas vezes por semana.

Os municípios classificados como de risco ‘muito alto’ devem adotar a “quarentena coletiva obrigatória”, o famoso ‘lockdown’, por 15 dias. Além disso, é preciso fazer barreiras sanitárias para controle de entrada e saída do município, mantendo apenas os serviços e atividades essenciais.



Em Cuiabá, que concentra o maior número de casos da covid-19, 206 pessoas já morreram por causa do vírus

### VÍTIMAS DA COVID-19

## MT bate novo recorde de mortes: 43 em 24 horas

Da redação

No último boletim divulgado pela Secretaria de Estado de Saúde (SES-MT), divulgado nesta quinta-feira (2), 43 pessoas morreram em 24 horas. Mato Grosso tem 18.356 casos confirmados da Covid-19, sendo registrado 706 óbitos em decorrência do vírus.

As 43 mortes mais recentes envolveram residentes de Cuiabá, Paulo Ramos (MA), Sorriso, Pontes e Lacerda, Sinop, Várzea Grande, Barra do Garças, Ipiranga do Norte, Rondonópolis, Nobres, Cáceres, Nova Santa Helena, Primavera do Leste e Juína.

Dentre os 20 municípios com maior número de casos de Covid-19, estão Cuiabá (4.342), Várzea Grande (1.396), Rondonópolis (1.341), Sorriso (796), Lucas do Rio Verde (714), Primavera do Leste (696), Tangará da Serra (686), Sinop (493), Nova Mutum (487), Pontes e Lacerda (444), Campo Verde (376), Confresa (318), Cáceres (314), Barra do Garças (246), Colíder (236), Campo Novo do Parecis (226), Querência (215), Sapezal (205), Peixoto de Azevedo (182) e Jaciara (175).

Nas últimas 24 horas (quarta e quinta-feira), surgiram 968 novas confirmações no Estado. A

área técnica ainda esclareceu que foram corrigidas 13 ocorrências de duplicidade no sistema. Além disso, um caso anteriormente notificado em Confresa foi reposicionado para Santa Cruz do Xingu, município de residência do paciente.

Dos 18.356 casos confirmados da Covid-19 em Mato Grosso, 10.002 estão em isolamento domiciliar e 6.985 estão recuperados. Entre casos confirmados, suspeitos e descartados para a Covid-19, há 226 internações em UTI e 299 em enfermarias. Isto é, a taxa de ocupação está em 94,2% para UTIs e em 43,9% para enfermarias.

#### RISCO MUITO ALTO:

Cuiabá, Várzea Grande, Rondonópolis, Sorriso, Lucas do Rio Verde, Primavera do Leste, Cáceres, Pontes e Lacerda, Nova Mutum, Campo Verde, Tangará da Serra, Sinop, Peixoto de Azevedo, Colíder, Querência, Guarantã do Norte, Poxoréo, Marcelândia, Mirassol D'Oeste, Cláudia, Sapezal, Jaciara, Campo Novo do Parecis, Juruena e Porto Esperidião.

#### RISCO ALTO:

Barra do Garças, Vila Bela da Santíssima Trindade, Rosário Oeste, Nossa Senhora do Livramento, Alto Garças, General Carneiro, Rio Branco, Nova Bandeirantes, Paranaita, Nova Nazaré, Denise, Chapada dos Guimarães, Juscimeira, Feliz Natal, Nova Santa Helena, Nobres, Gaúcha do Norte, Jangada, Juara, Araputanga, Barra do Bugres, Alto Paraguai, Nova Canaã do Norte,

União do Sul, Alto Taquari, Nova Xavantina, Porto Estrela, Barão de Melgaço, Cocalinho, Itaúba, Campos de Júlio, Poconé, Água Boa, Diamantino, Pontal do Araguaia, Ribeirão Cascalheira, Aripuanã, Porto dos Gaúchos, Acorizal, Comodoro, Lambari D'Oeste, Novo Mundo, Campinópolis, São José do Quatro Marcos, Ipiranga do Norte, São Félix do Araguaia, Dom Aquino, Santo Afonso e Ribeirãozinho.