



Marcos Vergueiro/Secom-MT

MT PRETENDE RETALIAR MORATÓRIA DA SOJA

O governador Mauro Mendes (União Brasil) anunciou que adotará medidas para contornar a medida conhecida como "Moratória da Soja", que na prática limita a compra de grãos produzidos em áreas desmatadas, mesmo que dentro da legalidade. A primeira tentativa será feita de forma amigável. Porém, não tendo sucesso, o Estado de Mato

Grosso deve cortar os benefícios fiscais das empresas envolvidas. O anúncio foi feito na terça-feira, 21 de novembro, após reunião com o presidente da Associação Mato-grossense dos Municípios (AMM), Léo Bortolin (MDB), mais de 100 prefeitos de todo o estado e representantes das associações de classe do agronegócio

PÁG. 3

Presidente do TCE quer construir nova sede

Recém-empossado presidente do Tribunal de Contas do Estado (TCE), o conselheiro Sérgio Ricardo revelou na terça-feira, 21 de novembro, que já estuda a possibilidade de construir uma nova sede para a Corte de Contas. O objetivo é ampliar a estrutura do Tribunal, com novas secretarias e um

espaço mais moderno para a Escola de Contas. O Estadão Mato Grosso apurou que o Governo do Estado já realizou a doação de uma área, com 357,9 mil metros quadrados (m²) para ser a nova casa do TCE. Em troca, o TCE deve ceder seu prédio para o Executivo

PÁG. 4

Botelho ainda vê espaço no UB

O presidente da Assembleia Legislativa, Eduardo Botelho, rebateu o chefe da Casa Civil, Fábio Garcia, que teria deixado as portas do União Brasil abertas para sua saída. Em

conversa com jornalistas nesta quarta-feira, 22 de novembro, Botelho ironizou a fala de Garcia e disse que aceita de bom grado a carta de liberação, para que possa

deixar o partido sem incorrer na penalidade de infidelidade partidária, que poderia lhe custar o cargo. Na terça, Garcia afirmou que nunca houve problema para conceder a carta

de liberação a Botelho, pois uma reunião da Executiva do partido já teria definido em favor da liberação de quem quiser deixar a sigla

PÁG. 4

MT PERDE 2 MIL KM² DE FLORESTAS

Christiano Antonucci / Secom-MT



Mato Grosso perdeu 2.086 km² de florestas nativas de agosto de 2022 a julho de 2023, um aumento de 8% em relação ao levantamento anterior, segundo o Instituto Nacional de Pesquisas Espaciais (Inpe). Cerca de 72% dessa área foi derrubada sem autorização. Os dados são do Prodes, que divulgou no último dia 10 a taxa oficial de corte raso medida nos nove estados da Amazônia Legal ao longo de um ano. No conjunto da região, houve redução de 22% na taxa de desmatamento. Em Mato Grosso, porém, o ritmo da destruição seguiu o caminho inverso

PÁG. 5

HOMEM É EXECUTADO A TIROS PELAS COSTAS

PÁG. 5



Divulgação/CBF

GABRIEL JESUS RESUME O VEXAME DA SELEÇÃO: "GOL NÃO É MEU FORTE"

PÁG. 6



FACEBOOK



INSTAGRAM



Leia a versão digital do Estadão Mato Grosso no seu celular pelo QR Code ao lado!

QUINTA - 23/11

↑ 34°

↓ 26°



POLÊMICA NO CAMPO

MT vai retaliar Moratória da Soja

Governador vê desrespeito à legislação brasileira e ameaça cortar benefícios fiscais de empresas que boicotarem a soja mato-grossense



Rodolfo Perdigão/Secom-MT

Moratória da Soja dificulta venda de soja de áreas desmatadas, mesmo que legalmente, após o ano de 2008

Tarley Carvalho

O governador Mauro Mendes (União Brasil) anunciou que adotará medidas para contornar a medida conhecida como "Moratória da Soja", que na prática limita a compra de grãos produzidos em áreas desmatadas, mesmo que dentro da legalidade. A primeira tentativa será feita de forma amigável. Porém, não tendo sucesso, o Esta-

do de Mato Grosso deve cortar os benefícios fiscais das empresas envolvidas.

O anúncio foi feito nesta terça-feira, 21 de novembro, após reunião com o presidente da Associação Mato-grossense dos Municípios (AMM), Léo Bortolin (MDB), mais de 100 prefeitos de todo o estado e representantes das associações de classe do agronegócio.

"Mesmo existindo o Código Florestal, essa au-

torização legal [para o desmate], elas não querem respeitar e não estão querendo comprar de produtores mato-grossenses que tenham feito algum desmatamento a partir de 2008, independente dessa autorização existente na lei brasileira. Isso é um desrespeito ao Congresso Nacional, que fez essa lei, é um desrespeito ao cidadão mato-grossense, que trabalha com honestidade e que

está cumprindo a lei", disse o governador.

A Moratória da Soja é uma iniciativa da Associação Brasileira das Indústrias de Óleos Vegetais (Abiove), que restringe seus associados de comprar o grão se ele tiver sido produzido em área desmatada na região da Amazônia Legal após 2008. Na prática, um produtor só pode plantar soja em uma área se ela tiver sido abe-

ta antes desse marco temporal. A medida já está em vigor desde 2006, tendo seus efeitos práticos após o marco estipulado.

O objetivo dessa medida, segundo a associação, é contribuir para o desmatamento zero da Amazônia e promover a sustentabilidade.

Acontece que o Código Florestal Brasileiro permite que os produtores desmatem até 20% da área se ela estiver situada no bioma da Amazônia, e 65% quando o bioma for Cerrado. A interpretação do Governo, entidades e produtores é que a Moratória da Soja viola a livre concorrência e a lei brasileira, uma vez que a produção está dentro da legalidade.

Em vigor há quase 20 anos, a medida da Abiove sempre foi criticada pelos produtores, mas agora ganha um novo tom, já que o Governo tomou para si a responsabilidade de reverter a situação.

Isso porque os efeitos da Moratória da Soja impactam diretamente o desenvolvimento dos Municí-

pios e do Estado. Cidades que não estão no território amazônico já exploram sua potencialidade. Porém, aquelas que estão nessa área afetada não podem produzir dentro de sua capacidade máxima permitida pela lei, gerando menos emprego e menos movimento na economia local.

Com menos dinheiro em movimento, também há menor poder de compra e menos contratação de serviços, o que impacta diretamente nos cofres públicos. O resultado é menos recursos para investir nos serviços públicos, como Infraestrutura, Saúde, Segurança e Educação.

Participaram do encontro representantes da Federação da Agricultura e Pecuária de Mato Grosso (Famato); Associação dos Produtores de Soja e Milho de Mato Grosso (Aprosoja); o presidente da AMM, Léo Bortolin; prefeitos de todo o estado; o secretário-chefe da Casa Civil, Fábio Garcia; e os deputados estaduais Gilberto Cattani (PL) e Valmir Moretto (Republicanos).

ULTRAPASSOU SP

PIB per capita de MT é o 2º maior do Brasil

Da redação

Mato Grosso é o segundo estado brasileiro com maior Produto Interno Bruto (PIB) per capita, em 2021, com a média de R\$ 65.426,10 por habitante, acima da média nacional, de R\$ 42.247,52. Isso corresponde à toda a riqueza gerada pela unidade federativa dividida pelo número de habitantes. As informações são das Contas Regionais divulgadas pelo Instituto Brasileiro de Geografia e Estatísticas (IBGE), na sexta-feira (17.11).

Em relação ao levantamento anterior, referente ao PIB de 2020, Mato Grosso subiu uma posição, ultrapassando São Paulo e ficando atrás apenas do Distrito Federal.

Segundo dados do IBGE, em 2002, Mato Grosso tinha uma participação de 0,86% no Valor Agregado Bruto (VAB) do Brasil, ou

seja, o valor que cada setor econômico soma no valor final de tudo o que foi produzido no estado. Essa participação aumentou ao longo dos anos, atingindo 1,55% em 2021.

"O aumento dessa participação aumentou significativamente ao longo do período analisado, indicando um crescimento econômico relativo em relação ao restante do país. Houve flutuações anuais, mas a tendência geral foi de crescimento. Mas isso indica que nosso Estado está numa crescente melhora econômica e tenho certeza de que os resultados futuros do PIB de 2022 e 2023 vão nos colocar num caminho ainda maior. Mato Grosso tem crescido acima da média nacional", comentou o secretário de Estado de Desenvolvimento Econômico, César Miranda.

CRESCIMENTO CONSECUTIVO - Pelo segundo

ano consecutivo, o PIB de Mato Grosso cresceu e o estado avançou no ranking nacional, devido ao ganho relativo da agropecuária. Agora, o Estado ocupa agora a 11ª posição entre os estados brasileiros.

De 2002 a 2021, o PIB de Mato Grosso em volume teve a segunda maior variação positiva, de 4,5% ao ano, enquanto o PIB em volume do Brasil teve aumento médio de 2,1% ao ano. Tocantins aparece com a maior variação positiva, de 4,7%. Com isso, no período de 19 anos, o Estado subiu quatro posições na participação percentual no PIB brasileiro passando de 15º para a 11ª colocação.

"Mato Grosso mostrou um aumento consistente na variação em volume do PIB nos anos anteriores (2,0% em 2018, 1,9% em 2019 e 2,3% em 2020), e em 2021 esse crescimento foi ainda



Marcos Vergueiro/Secom-MT

Pelo 2º ano consecutivo, PIB cresceu e o estado avançou no ranking nacional devido ao agronegócio

mais notável, atingindo 2,6%. O estado experimentou um crescimento notável em sua variação acumulada do PIB ao lon-

go do período de 2002 a 2021, aumentando de 1,3% para 2,6%. A média anual de crescimento do PIB de Mato Grosso ao

longo desses 19 anos foi de 4,5%, segunda melhor média nacional, atrás apenas de Tocantins (4,7%)", concluiu o secretário.

RECUPERAÇÃO ECONÔMICA

Taxa de desemprego cai para 7,7% no 3º trimestre

Vitor Abdala/ABR

A queda na taxa de desemprego no país, de 8% no segundo trimestre para 7,7% no terceiro trimestre deste ano, foi puxada principalmente pelo recuo do indicador em São Paulo.

Segundo dados da Pesquisa Nacional por Amostra de Domicílios Contínua (PNAD Contínua), a taxa no estado recuou de 7,8% para 7,1% no período.

"A queda no Brasil não foi um processo disseminado nos estados. A maior

parte das unidades da Federação mostra tendência de redução na taxa de desocupação, mas apenas três estados registram queda estatisticamente significativa, principalmente por causa da redução da desocupação. E São Paulo tem uma impor-

tância dado o contingente do mercado de trabalho, o que influencia bastante a queda em nível nacional", explica a pesquisadora do IBGE Adriana Beringuy.

Além de São Paulo, apresentaram queda significativa na taxa de desemprego os estados do Maranhão (de 8,8% para 6,7%) e Acre (de 9,3% para 6,2%).

Em 23 unidades da Federação, a taxa manteve-se estatisticamente estável. Apenas em Roraima houve crescimento da taxa de desemprego, ao passar de 5,1% para 7,6%.

No terceiro trimestre deste ano, as maiores taxas de desemprego foram observadas na Bahia (13,3%), em Pernambuco (13,2%) e no Amapá (12,6%). As menores taxas ficaram com os estados de Rondônia (2,3%), Mato Grosso (2,4%) e Santa Catarina (3,6%).

COMPARAÇÕES - Na comparação por sexo, a

taxa de desocupação no terceiro trimestre foi de 6,4% para os homens e de 9,3% para as mulheres. Em relação à cor ou raça, a taxa entre os brancos ficou em 5,9%, enquanto entre os pretos o indicador foi de 9,6% e entre os pardos, de 8,9%.

Considerando-se o nível de instrução, a maior taxa de desocupação ficou entre as pessoas com ensino médio incompleto (13,5%). Para as pessoas com nível superior incompleto, a taxa foi de 8,3%, mais que o dobro da verificada para o nível superior completo (3,5%).



Gilberto Leite

Mato Grosso registrou a segunda menor taxa de desemprego do país, com 2,4%

POLÍCIA RODoviÁRIA FEDERAL SUPERINTENDÊNCIA REGIONAL EM MATO GROSSO

MINISTÉRIO DA JUSTIÇA E SEGURANÇA PÚBLICA

GOVERNO FEDERAL BRASIL UNIÃO E RECONSTRUÇÃO

AVISO DE LICITAÇÃO

Aviso de Reabertura de Prazo RDC Eletrônico nº 01/2023 - UASG 200120

Processo nº 08661.010943/2023-73 - Comunicamos a reabertura de prazo da licitação supracitada, publicada no D.O.U de 01/11/2023. Objeto: Contratação de empresa de engenharia para retomada das obras das Unidades Policiais de Primavera do Leste e Alto Garças da Superintendência da Polícia Rodoviária Federal em Mato Grosso (SPRF-MT), conforme condições, quantidades e exigências estabelecidas no Edital e seus anexos. Novo Edital: 23/11/2023 das 08h às 11h e de 12h às 17h. Endereço: Rua Joaquim Murtinho, Nº 1400, Bairro Centro-sul. - Cuiabá - MT. Recebimento das Propostas: a partir de 23/11/2023 às 08h no site <https://www.gov.br/compras/pt-br>. Abertura das Propostas: 15/12/2023, às 09h 30 min no site <https://www.gov.br/compras/pt-br>.

KELLEN ARTHUR PREZA NOGUEIRA
Superintendente da Polícia Rodoviária Federal em Mato Grosso

(DES)UNIÃO BRASIL

“Pode fazer a carta que eu aceito”

Botelho ironiza Garcia e diz estar pronto para deixar o União, mas ainda acredita que conseguirá viabilizar sua candidatura pelo partido

Gabriel Soares |
Fernanda Leite

O presidente da Assembleia Legislativa, Eduardo Botelho, rebateu o chefe da Casa Civil, Fábio Garcia, que teria deixado as portas do União Brasil abertas para sua saída. Em conversa com jornalistas nesta quarta-feira, 22 de novembro, Botelho ironizou a fala de Garcia e disse que aceita de bom grado a carta de liberação, para que possa deixar o partido sem incorrer na penalidade de infidelidade partidária, que poderia lhe custar o cargo de deputado.

Na terça, Garcia afirmou que nunca houve problema para conceder a carta de liberação a Botelho, pois uma reunião da Executiva do partido já teria definido em favor da liberação de quem quiser deixar a sigla.

“Eu vou aguardar a conversa com o governador e aí nós vamos tomar uma

posição. Eu espero, inclusive, se o Fábio... O Fábio não é o presidente, mas se ele quiser me liberar, pode fazer a carta que eu aceito”, ironizou Botelho.

Garcia e Botelho travam um verdadeiro cabo de guerra dentro do União Brasil, para serem escolhidos como candidatos do partido a prefeito de Cuiabá nas eleições de 2024. O chefe da Casa Civil tem a preferência declarada do governador Mauro Mendes, presidente do União Brasil, e da primeira-dama Virgínia Mendes. Botelho, por outro lado, tem a preferência de figuras expressivas dentro da agremiação, especialmente os deputados estaduais da sigla.

Questionado se ainda vê possibilidade de lançar sua candidatura pelo União, Botelho disse acreditar que conseguirá mudar a opinião do governador. Porém, ele deixou claro que não está preocupado em ligar sua candidatura a nenhuma figura política.

“Eu ainda vejo possibi-



Gilberto Leite

Botelho ainda ver chances de ser candidato pelo União Brasil e espera reunião com Mauro Mendes

lidade, sim. Eu espero que o governador, ou o grupo, revejam. Se não rever, que me libere. Eu não tenho problema nenhum. Eu não estou fazendo campa-

inha em nome de ninguém, numa pré-campanha. Eu não estou dizendo que sou candidato de A ou de B, eu sou candidato de Botelho, de Deus e do povo. Então,

eu não tenho essa preocupação de ser candidato de Mauro, de Emanuel, de Lula ou de Bolsonaro. Eu não sou candidato de ninguém deles”, pontuou.

Aos jornalistas, Botelho explicou que está aguardando uma reunião com o governador até o começo de dezembro, para definir seu futuro político. Em reunião anterior do partido, foi definida a realização de uma pesquisa qualitativa para a escolha do candidato a prefeito, ideia que não agradou a Botelho.

“Eu acho que a qualitativa é importante também, mas não pode desprezar a quantitativa né?! Porque a quantitativa é numérica, é a vontade expressa nas ruas, da população. E a qualitativa ela dá uma tendência de quem pode crescer, o que pode acontecer. Ela não é numérica, ela é subjetiva”, avaliou.

Caso não chegue a um consenso dentro do União Brasil, o presidente da Assembleia deve migrar para o PSD, do ministro da Agricultura, Carlos Fávaro, que já lhe ofereceu as condições necessárias para lançar sua candidatura a prefeito de Cuiabá.

ÁREA JÁ FOI DOADA

Presidente do TCE revela construção de nova sede



Gilberto Leite

Sérgio Ricardo explica que prédio atual do TCE deve ser doado ao governo, para instalação de secretarias

Fernanda Leite

Recém-empossado presidente do Tribunal de Contas do Estado (TCE), o conselheiro Sérgio Ricardo revelou nesta terça-feira, 21 de novembro, que já estuda a possibilidade de construir uma nova sede para a Corte de Contas. O objetivo é ampliar a estrutura do Tribunal, com novas secretarias e um espaço mais moderno para a Escola de Contas.

O Estadão Mato Grosso apurou que o Governo do Estado já realizou a doação de uma área atrás do Hospital de Câncer (HCAn), no Centro Político Administrativo, para ser a nova casa do TCE. O terreno possui 357,9 mil m² de área e 3.628 metros de perímetro.

Sérgio Ricardo conta que já conversou com o governador Mauro Mendes (União) sobre o projeto. Segundo ele, a iniciativa

trará economia ao Estado, pois o prédio atual do TCE deve ser cedido ao Governo do Estado, para abrigar alguma secretaria e aliviar os gastos com aluguéis do Executivo.

“Inclusive, já tive uma primeira conversa com o governador. Hoje, o Governo do Estado aluga prédios em todos os cantos. Então, há possibilidade, sim, de o TCE construir uma sede em outro local e ceder toda essa área do Tribunal de Contas, já que o prédio está colado ao Palácio. E para que haja esse espaço, onde o Governo do Estado possa colocar as secretarias. Enfim, é um prédio muito grande, que poderia ser agregado ao Palácio e o Governo iria deixar de pagar vários aluguéis”, justificou.

Conforme informações obtidas pela reportagem, os conselheiros pretendem construir uma megaestrutura, que tem sido apelida-

da de “Cidade de Contas”. Além de novas secretarias, o TCE pretende construir uma Escola de Contas para capacitar vereadores, prefeitos e deputados na gestão dos recursos públicos.

“Para que o Tribunal de Contas possa ir para uma sede maior, mais confortável, onde possa implementar as mudanças que quer implementar, inclusive com as novas secretarias que nós queremos criar, sendo a Secretaria de Inovação Tecnológica. A nossa Escola de Contas, que queremos fazer ainda, porque queremos criar um curso em convênio com o Ministério da Educação (MEC) para que possam ser geridos diplomas de gerente de cidades”, explicou.

Apesar de comentar seus planos, o conselheiro não informou se já existe projeto do empreendimento e nem deu data para início da construção da nova sede do TCE.

TRAGÉDIA NO PANTANAL

“Deixamos acontecer novamente essa queimada”

Fernanda Leite

“A onda de incêndios na região do Pantanal ocorreu por falhas do Governo do Estado, Assembleia Legislativa e da população, que não cobrou os órgãos competentes”. A análise é do presidente da Assembleia Legislativa, Eduardo Botelho (UB), em conversa com jornalistas nesta terça-feira, 21 de novembro, ao culpar a “falha generalizada” pelo incêndio que destruiu o Pantanal neste ano.

O fogo consumiu mais de 1 milhão de hectares do bioma, três vezes mais do que o registrado em todo ano de 2022. Novembro foi o mês que mais registrou focos de fogo. Nos últimos 15 dias, o Pantanal bateu recorde de focos de incêndios, alcançando mais de 3 mil pontos de calor. Devido ao incêndio, o Estado decretou situação de emergência ambiental por 60 dias e pediu apoio do governo federal para o combate às chamas.

“Eu acho que nós falhamos novamente com o Pantanal, tanto a Assembleia Legislativa falhou e o Executivo. Nós tínhamos que ter sido proativo, nós tínhamos que ter entrado, nós temos que estar trabalhando nisso e nós deixamos acontecer novamente essa queimada no Pantanal. E acho que foi uma falha generalizada. Eu não diria só do Governo, mas a Assembleia e a população também, que devia ter vindo cobrar mais”, disse.

Na avaliação de Botelho, a Assembleia falhou porque possui uma Câmara Setorial Temática criada para analisar e propor soluções estaduais para mudanças climáticas e demais acompanhamento ao setor do meio ambiente, que não teria agido no começo do incêndio.

“A Assembleia pode fazer alguma coisa? Pode, porque tem um observatório que foi criado para acompanhar questões

ambientais e falhou também”, contou.

Desde a semana passada, o fogo avançou pela região dos parques do Pantanal e do Encontro das Águas, chegando à rodovia Transpantaneira, a principal via de acesso ao bioma em Mato Grosso, que liga Poconé a Porto Jofre, na divisa com Mato Grosso do Sul.

Mais de 290 agentes do Corpo de Bombeiros, Defesa Civil, do Instituto de Meio Ambiente e dos Recursos Naturais Renováveis (Ibama) e do Instituto Chico Mendes de Conservação da Biodiversidade (ICMBio) estão há dias na região para tentar evitar que o fogo se alastre.

Por sorte, as chuvas recentes que atingiram Mato Grosso ajudaram a conter as chamas. Nesta terça, o governador Mauro Mendes (UB) disse que o fogo já está controlado, “graças a São Pedro”. “São Pedro já ajudou e já apagou”, afirmou.



Gilberto Leite

Fogo consumiu mais de 1 milhão de hectares do Pantanal, três vezes mais que o registrado em 2022

DEVASTAÇÃO AMBIENTAL

MT perde mais de 2 mil km² de florestas nativas em um ano

O município enfrenta uma seca severa, e o decreto prevê um sistema de distribuição até 31 de dezembro



Gcom-MT/Mayke Toscano

A maior parte das derrubadas ilegais (75%) ocorreu em imóveis rurais com registro no Cadastro Ambiental Rural (CAR)

Da redação

Mato Grosso perdeu 2.086 km² de florestas nativas de agosto de 2022 a julho de 2023, um aumento de 8% em relação ao levantamento anterior, segundo o Instituto Nacional de Pesquisas Espaciais (Inpe). Cerca de 72% dessa área foi derrubada sem autorização.

Os dados são do Prodes (Projeto de Monitoramento do Desmatamento na Amazônia Legal por Satélite), que divulgou no último dia 10 a taxa oficial de corte raso medida nos nove estados da Amazônia Legal ao longo de um ano.

No conjunto da região, houve redução de 22% na taxa de desmatamento. Em Mato Grosso, porém, o ritmo da destruição da floresta seguiu o caminho inverso, o que preocupa especialistas do Instituto Centro de Vida (ICV).

Em relatório preliminar divulgado nesta quarta-feira (22), a entidade aponta dúvidas sobre a possibilidade de o Estado alcançar a meta de redução do desmatamento prevista em compromi-

tos internacionais. Daqui a menos de um mês, na Conferência do Clima de Dubai (COP-28), nos Emirados Árabes, o tema certamente será levantado nos debates.

“Este cenário mantém Mato Grosso distante de alcançar as metas estabelecidas em seus planos e estratégias estaduais e cumprir o compromisso internacional assumido durante a Conferência do Clima em Paris, em 2015, de reduzir o desmatamento, atingindo 571 km² por ano até 2030”, diz a entidade, em um trecho.

ILEGALIDADE - Os dados do Prodes mostram que o Estado foi o segundo da Amazônia Legal com mais área desmatada, atrás somente do Pará. Foram quase 5 mil polígonos de desmatamento detectados, sendo que apenas 180 deles responderam por 53% de toda área desmatada.

“Do total mapeado em 2023, 72,5% foi realizado em áreas sem autorizações válidas para desmatar ou para supressão de vegetação emitidas pelo órgão ambiental estadual”, aponta o ICV.

A maior parte das derrubadas ilegais (75%) ocorreu em imóveis rurais com registro no Cadastro Ambiental Rural (CAR) e quase a metade em grandes imóveis com mais de 1.500 hectares.

“No caso dos imóveis cadastrados, o desmatamento ilegal é altamente concentrado. Toda a área destruída se concentrou em apenas 1.258 imóveis”, aponta o relatório.

Neste ano, chamou a atenção o aumento expressivo dos desmates autorizados, que somaram 528 km², quase 23% a mais em relação ao levantamento anterior. “É preciso desenvolver alternativas e práticas produtivas sustentáveis, que auxiliem na manutenção dos remanescentes florestais”, diz a entidade.

RANKING MUNICIPAL - Mais da metade da derrubada de florestas em Mato Grosso no período analisado pelo ICV está concentrada em apenas 10 municípios - dentre os quais, nove estão na lista de municípios prioritários para ações de prevenção, controle e redução dos

desmatamentos e degradação florestal, publicada pela Portaria GM/MMA N° 834/2023.

Assim como em outros anos, o campeão é Colniza, no Noroeste do estado, com 149,2 km² de novas áreas abertas. A lista se completa com Nova Maringá, Nova Ubiratã, Juara, Marcelândia, Feliz Natal, Aripuanã, União do Sul, Porto dos Gaúchos e Apiacás.

Feliz Natal foi o município que apresentou a maior área de desmatamento autorizado, com 65,5 km², o que representou 66% de toda a área aberta no município.

O maior desmatamento (polígono contíguo) detectado no período ocorreu em Nova Ubiratã, se estendeu por quase 3 mil hectares e foi realizado sem autorização.

ÁREAS PROTEGIDAS - Do total desmatado em Mato Grosso, 1,5% se deu em áreas protegidas, sendo 24,2 km² nas Terras Indígenas (TIs) e 3,8 km² nas Unidades de Conservação (UCs) de Proteção Integral.

Com 5,3 km² de florestas derrubadas, a TI Manoki, localizada no município de Brasnorte, respondeu sozinha por 21% do desmatamento detectado em TIs no Estado.

Entre as Unidades de Conservação de Proteção Integral, a mais atingida foi a Estação Ecológica do Rio Roosevelt II, com 1,8 km² de desmatamento mapeado.

A Reserva Extrativista (Resex) Guariba Roosevelt, UC de Uso Sustentável, também sofreu com o avanço do desmatamento. Foram 7,25 km² de desmate na única Resex do estado, localizada nos municípios de Colniza, Aripuanã e Rondonópolis.

*Com Assessoria de Imprensa - ICV

OPERAÇÃO REVELIO

Após sumiço de 7 pessoas, PJC cumpre mandados em três Estados

Assessoria | Polícia Civil-MT

A Polícia Civil de Mato Grosso deflagrou nesta quarta-feira (22.11), em Campos de Júlio (553 km a noroeste de Cuiabá), a Operação Revelio, para cumprir nove mandados judiciais contra investigados pelo desaparecimento de sete pessoas, no município, em 2021.

Estão sendo cumpridos cinco mandados de prisão e quatro de busca e

apreensão, nas cidades de Campos de Júlio, Cáceres, Campo Novo dos Parecis, Cuiabá, além de Rio Branco (AC) e Maceió (AL).

Na casa de um dos alvos em Campo Novo dos Parecis, foram apreendidos uma arma de fogo, munições e quatro celulares possivelmente utilizados para a prática de estelionato. Além da prisão por força da ordem judicial, o suspeito foi autuado em flagrante por posse ilegal de arma de fogo e munições.

A operação conta com a participação de uma equipe do Corpo de Bombeiros Militar, por meio do Núcleo de Busca, Resgate e Salvamento de Várzea Grande, que com ajuda de cães farejadores realizam busca para localizar os restos mortais dos desaparecidos em locais apurados na investigação.

As buscas estão concentradas no lixão do município de Campos de Júlio e são acompanhadas pela mãe de uma das vítimas.

Conforme investigação da Delegacia de Campos de Júlio, o desaparecimento dos sete homens está ligado ao chamado "tribunal do crime", sendo eles alvos de execuções por integrantes de uma facção criminosa e que exercem a função conhecida como "disciplina".

Entre os suspeitos com mandado de prisão estão

os executores e mandantes da organização criminosa, os quais responderão pelos crimes de homicídio qualificado, ocultação de cadáver, tortura e associação criminosa.

A ação contou com o apoio dos policiais civis das Delegacias de Comodoro, Vila Bela da Santíssima Trindade, e do Núcleo de Inteligência da Regional de Pontes e Lacerda, da Delegacia de Cáceres e DHPP de Cuiabá.

DESAPARECIMENTO - A Polícia Civil de Campos de Júlio investiga o sumiço de sete pessoas, em 2021, as quais saíram de casa e não retornaram. As vítimas são: José Edmilson dos Santos, José Herculano da Silva, Junior da Silva Furman, Beto Douglas Pinheiro Moraes, Pedro Eugênio Figueiredo, Felipe Farias de Oliveira e Gabriel Arcanjo de Lima.

POLÍCIA

Ilustração | Gilberto Leite



Vanderlei estava desaparecido há 16 dias, e seu corpo foi encontrado em um antigo pedágio da MT-235

SANGUE FRIO

Homem desaparecido é achado morto, com sinais de execução

João Carlos*

O corpo de um homem identificado como Vanderlei de Souza Gonçalves, 43 anos, foi encontrado em estado de decomposição em uma área de mata na tarde de terça-feira, 21 de novembro, em um antigo pedágio na MT-235, em Nova Mutum (240 km de Cuiabá).

De acordo com o boletim de ocorrência, a vítima estava desaparecida desde dia 5 de novembro, quando saiu com seu veículo VW Gol. Populares que passaram no local

sentiram um cheiro forte, resolveram verificar e acabaram se deparando com um corpo em estado decomposição.

Ao lado da vítima estava um pedaço de corda e havia marcas de disparo de armas de fogo, indicando que Vanderlei possivelmente foi executado no local.

O corpo foi recolhido e levado para o Instituto Médico Legal (IML), para exames de necropsia.

A Polícia Civil investiga o caso e tentar localizar suspeito desse crime.

*Estagiário sob a supervisão do editor Gabriel Soares

FIM DE CARREIRA

Trio que tocava o terror com série de assaltos é preso

Igor Guilherme

Três criminosos, que não tiveram suas identidades reveladas, foram presos por porte ilegal de arma de fogo, tráfico de drogas e formação de quadrilha na noite de terça-feira (21), no bairro Veneza, em Lucas do Rio Verde. O trio estava com uma escopeta roubada e seria responsável por uma série de assaltos no município.

Conforme o boletim de ocorrência, os policiais estavam em patrulhamento quando viram

o homem armado com uma espingarda. O suspeito, ao ver os policiais, tentou fugir e foi perseguido até os fundos de uma residência.

Os policiais entraram na casa em continuidade da perseguição e lá dentro, se depararam com outros dois suspeitos. O trio recebeu ordem de prisão e com eles, várias munições foram apreendidas, além de drogas e outros equipamentos.

O trio foi levado à delegacia e está à disposição da justiça.

VIOLÊNCIA SEM LIMITES

Homem é executado com vários tiros pelas costas em bar de MT

Igor Guilherme

Geovan Feliciano de Oliveira, de 25 anos, foi brutalmente assassinado com vários disparos na noite desta terça-feira (21), em um bar no município de Nova Mutum (240 km de Cuiabá). Os criminosos conseguiram fugir, e ninguém foi preso.

Conforme informações do boletim de ocorrência, Geovan estava de costas para a rua quando os crimi-

nos chegaram por trás e o executaram. O rapaz não resistiu aos ferimentos e morreu ainda no local.

A cena do crime foi isolada, e a Polícia Civil foi acionada para atender a ocorrência e iniciar o trabalho de investigação. Até o momento, não há informações de que Geovan possuía alguma rixa ou algum envolvimento no mundo do crime que motivasse sua execução.

O caso é investigado.

MONSTRO NOJENTO

Adolescente é estuprado enquanto voltava para casa

Igor Guilherme

Um adolescente, de 17 anos, sofreu abuso sexual enquanto estava no caminho de casa na terça-feira (21), no Jardim Morumbi em Rondonópolis (214 km de Cuiabá). O estupro foi descrito como sendo um sujeito alto, magro e que rendeu a vítima dizendo que estava armado com uma faca. O caso foi registrado junto a Polícia na madrugada desta quarta-feira (22).

Conforme o boletim de ocorrência, a vítima procurou atendimento médico após o crime. Os policiais foram até o hospital e em depoimento, o rapaz contou que o suspeito o surpreendeu na saída da escola e sob ameaça, foi levado até um terreno baldio, onde foi estuprado.

O rapaz alegou que não conseguiu identificar mais características do suspeito e ficou sob cuidados médicos.

O caso é investigado.

...
**ROÇADOR
PROFISSIONAL**

LIMPEZA DE TERRENOS
PODAS DE ÁRVORE

EM ATÉ 15X NO CARTÃO

(65) 98422-4358

VEXAME DA SELEÇÃO

"Gol não é o meu ponto forte"

Da redação

Expectativa é igual paçoca: do nada, esfarela tudo. Poucas frases podem descrever tão bem a atuação da seleção brasileira nas Eliminatórias da Copa do Mundo de 2026, especialmente no clássico contra a Argentina, disputado no Maracanã na última terça-feira, 21 de novembro. Não que as expectativas para esse duelo fossem grandes, após as outras quatro derrotas sofridas ao longo do ano, três delas nas Eliminatórias, mas o torcedor brasileiro espera ao menos uma atuação convincente de sua seleção, o que não aconteceu.

A Seleção pede paciência, mas seria necessária muita compaixão dos torcedores para ignorar o completo fiasco que o time de Fernando Diniz tem protagonizado desde o começo do ano. Até houve alguma evolução no duelo contra a Argentina, com o Brasil se comportando de forma mais organizada e com maior disposição para os confrontos. Porém, não passou disso.

Até houve momentos em que o time de Diniz pareceu se impor, explorando a velocidade pelos lados e fazendo boas inversões, mas as tentativas foram todas repelidas pela defesa argentina. A Seleção Brasileira foi dominada pela ansiedade e



Questionado sobre seu mau momento na seleção, Gabriel Jesus apenas disse que fazer gol não é seu ponto forte

acabou deixando a condução da partida nas mãos dos argentinos, que se sagraram vencedores com o gol de Otamendi. Diniz até tentou reorganizar o time após se ver atrás do placar, mas qualquer estratégia foi por água abaixo após a expulsão de Joelinton, aos 36 do segundo tempo.

A fraca atuação da Seleção de Diniz nesta terça, e no restante do ano, pode ser claramente resumida pela reação do atacante Gabriel Jesus, que com-

pletou sua nona partida sem marcar.

"Tem coisas que eu não controlo. Eu tento, eu busco, me movimento e ajudo a equipe. O gol, é inevitável... Eu acredito que [fazer gol] não seja meu ponto forte. Faço gol, estou lá para fazer gol. Tanto que fiz gol na Seleção e quando voltar a fazer gol, vai acontecer. É trabalhar. Eu trabalho quieto", disse o atacante, após a partida.

A derrota para a Argentina, a primeira da história do Brasil atuando em casa

nas Eliminatórias da Copa, colocou a equipe na sexta posição, com apenas sete pontos conquistados em seis jogos - aproveitamento de 38%. A seleção de Diniz tem 8 gols marcados em 6 jogos, e 7 gols sofridos. Uma diferença considerável do time de Tite, que

passou invicto por duas Eliminatórias - e ainda assim não trouxe o título.

O Brasil só volta a disputar as Eliminatórias em setembro do ano que vem, quando receberá o Equador. Espera-se que até lá o time tenha se encontrado dentro e fora de campo.

EQUIPE MT

Atletas de MT vão disputar o Mundial de Jiu Jitsu em SP

Da redação

Cerca de 100 atletas irão representar Mato Grosso no Campeonato Mundial de Jiu Jitsu Esportivo, entre os dias 23 e 26 de novembro, no Parque Ibirapuera, em São Paulo. Composta por esportistas de várias cidades mato-grossenses, a equipe saiu de Cuiabá nessa terça-feira (21) em um transporte custeado pela Secretaria de Estado de Cultura, Esporte e Lazer (Secel-MT).

A competição abrange as categorias Juvenil, Adulto e Master, neste período. Nos dias 2 e 3 de dezembro, o mundial envolve disputas Kids, com participação de mais uma equipe mato-grossense, que conta também com o apoio do Governo do Estado para a viagem. As duas competições são realizadas pela Confederação Brasileira de Jiu Jitsu Esportivo (CBJJJE).

"Agradeço o apoio do Governo do Estado, o empenho e o compromisso do secretário da Secel, Jefferson Carvalho Neves, e do adjunto, David Moura, para garantir esse transporte. É uma ajuda fundamental, principalmente

para os atletas com menos condições financeiras", afirmou o presidente da Federação de Jiu Jitsu Esportivo de Mato Grosso, Paulo César Venâncio.

Ainda de acordo com Venâncio, a 4ª Etapa do Campeonato Estadual, realizada no início de novembro em Cuiabá, serviu como seletiva para o Campeonato Mundial.

"Essa seletiva foi muito importante pois através dela os primeiros colocados garantiram a vagas para o Mundial e o direito a esses ônibus exclusivos para a equipe".

A equipe Mato Grosso é composta por atletas de Cuiabá, Várzea Grande, Sinop, Sorriso, Campo Verde, Lucas do Rio Verde, Cáceres, Alto Garças, Barra do Garças, São José do Rio Claro, Jaciara, Juscimeira, Alta Floresta, Rondonópolis, Primavera do Leste, Tangará da Serra, Água Boa, Juína, Diamantino, Sapezal, Ouro Branco, Diamantino, Comodoro, São José dos Quatro Marcos, Tesouro e Itiquira.

Além de premiações individuais por atleta, o Campeonato Mundial Jiu Jitsu Esportivo inclui pontuação por equipe.

RESUMO DE NOVELAS

Os resumos dos capítulos de todas as novelas são de responsabilidade de cada emissora. Os capítulos que vão ao ar estão sujeitos a eventuais reedições



ELAS POR ELAS

Globo - 18h15

Quinta-feira (23) - Jonas se revolta contra a armação de Helena e Roberto. Vic vai à casa de Márcia/Susana, que sonda sobre a vida dos filhos. Natália se incomoda com a mudança de Tais e o bebê para sua casa. Tais confessa a Raquel que era amante de Atíla. Helena tenta colocar Giovanni contra Jonas. Mário visita Érica e conforta Edu. Natália fotografa um casal de namorados, e não percebe quando sua bolsa é furtada. Márcia afirma a Eugénia que se revelará a Vic e Tony. Aramis pede que Yeda respeite sua decisão. Cris e Tony ficam juntos.



FUZUE

Globo - 19h15

Quinta-feira (23) - Preciosa deixa o hospital com a família, e Pascoal fica furioso. Miguel sugere que Luna faça um exame de DNA com Preciosa. Maria Navalha se emociona por ter encontrado o registro de sua bisavó. Preciosa procura Pascoal. Luna recebe a intimação para a audiência de autoria das joias. Bebel informa a Preciosa que ela será processada pelo roubo das joias de Luna. Preciosa se recusa a fazer um exame de DNA. Merreca pede ajuda para Maria Navalha, e Soraya se compadece. Pascoal convence Preciosa a forjar o material para o exame de DNA. Bianca termina a gravação do clipe de Luna e Jefinho. Chega o dia da audiência de Luna contra Preciosa. Preciosa surpreende Luna ao chegar ao fórum.



A INFÂNCIA DE ROMEU E JULIETA

SBT - 20h30

Quarta-feira (22) - O homem mQuinta-feira (23) - Vitor alerta Vera sobre um possível roubo no Monter Mercado. Basílio desliga o quadro de energia do Monter Mercado e invade o estabelecimento. A polícia cerca o local e prende o criminoso. Bernardo, Vera, Vitor e Pórcia acompanham tudo de perto e ficam impressionados com a semelhança com Bassânio. Bassânio fica cara a cara com Basílio e eles trocam de lugar na cela. Bassânio diz que ama Basílio, mas o irmão criminoso manda ele ir embora. Daniel recebe Bassânio na saída do presídio e pede desculpa por não acreditar nele. Bassânio volta a trabalhar no Armazém. Julieta abraça Bassânio e conta que Romeu e vários amigos ajudaram a provar a inocência dele. Bernardo quer deixar Romeu ir ao acampamento, mas Vera acha perigoso.



TERRA E PAIXÃO

Globo - 21h15

Quinta-feira (23) - Graça diz a Tadeu que ele deve ir à polícia. Jurecê avisa a Caio que Agatha tem o poder da destruição. Inicinius revela a Iraê que ela lhe traz alegria. Irene estranha a reação de Graça, que não a deixa passear com Danielzinho. Anely fica sabendo por Nina que Tadeu está produzindo um filme da Rainha Delícia. Aline consegue o alvará de soltura. Anely briga com Berenice depois de acusá-la de roubar sua personalidade. Jussara, Caio e João comemoram com Aline o retorno da professora para casa.

Os resumos dos capítulos de todas as novelas são de responsabilidade de cada emissora - Os capítulos que vão ao ar estão sujeitos a eventuais reedições.

O JORNAL CERTIFICA AS PUBLICAÇÕES LEGAIS COM PONTUALIDADE E TRANSPARÊNCIA, GARANTINDO A SEGURANÇA JURÍDICA. AFINAL, O JORNAL É LEGAL.



anuncie CONOSCO
Jornal ESTADÃO Mato Grosso
(65) 99830-1111



HEBERT MATTOS

hebertmattos@hotmail.com

DENISE GOMES

A requisitada empresária de sucesso Denise Gomes reúne seus amigos, parceiros e familiares nesta sexta-feira para uma noite incrível e muito aguardada. Trata-se do último esquentar que antecede a festa oficial de comemoração do seu aniversário. Vai ser no buffet Ágora, com uma megaestrutura. Mais detalhes conto na próxima coluna, com muitas fotos e imagens lindas no Programa Estilo, na tela da TV Cidade Verde, com transmissão em 105 cidades do nosso Estado, Porto Velho Rondônia, Vale do Araguaia e via satélite para todo o Brasil. Aguardem!



Destaque para o casal número 01 de Cuiabá, nosso prefeito Emanuel Pinheiro e a primeira-dama Márcia Pinheiro



O empresário Luis Guilherme Correa da Costa Amim, ao lado do seu sócio Rafael Rios, que na foto está com sua esposa Kivia Longo Rios. Todos muito ansiosos para o tão aguardado Leilão Midwest



A empresária e presidente da BPW de Várzea Grande, Célia Melo, durante a festa de encerramento da XXXV CONFAM em Curitiba

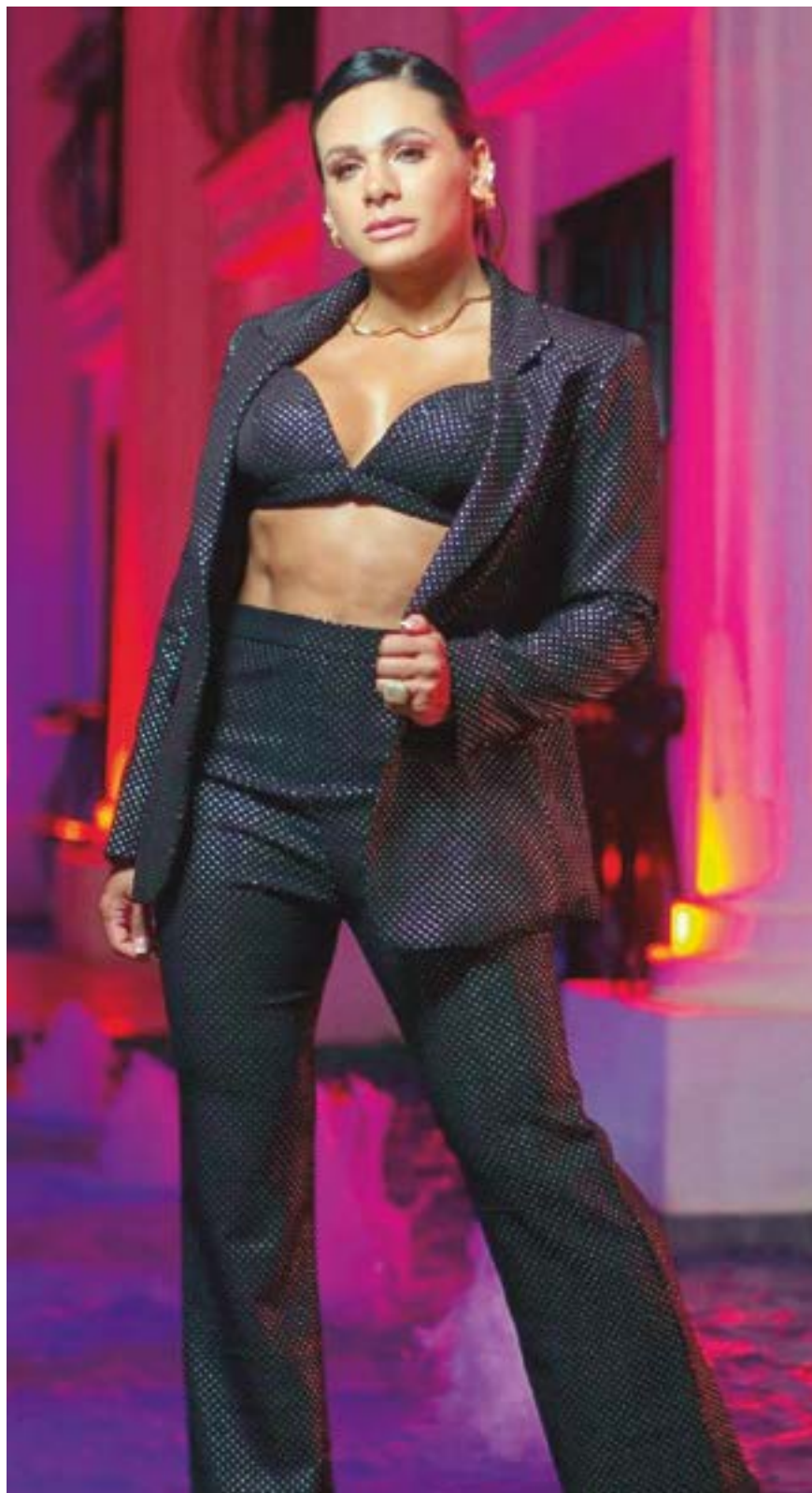

A influenciadora, apresentadora e jornalista Paula Caminha que realiza hoje o evento Estrelas da Saúde

FEIRA DO ARSENAL

A partir do próximo dia 28, a população cuiabana passa a contar com uma feira de agricultura familiar na unidade do Sesc Arsenal. Vai acontecer todas as terças-feiras, das 17h às 21h. Serão comercializados produtos de hortifrúti, artesanato, temperos, embutidos, ovos caipiras, frango e diversos outros itens, todos oriundos de produção familiar. A entrada é gratuita!

AGRO E JUDICIÁRIO

Marcado para acontecer nos dias 30 de novembro e 1º de dezembro, no Cenarium Rural, o Seminário do Agronegócio Sistema Famato & Judiciário trará a Cuiabá cinco ministros do STJ, sendo eles Og Fernandes, Ricardo Villas Bôas Cueva, Marco Buzzi, Raul Araújo e Luis Felipe Salomão. Entre os assuntos a serem discutidos estão: a jurisprudência dos tribunais superiores no agro, a resolução de conflitos e contratos, além dos contratos internacionais no agronegócio, as práticas comerciais internacionais e a proteção ambiental e a propriedade intelectual no setor, entre outros temas.

ESTILO

➔ A influenciadora, apresentadora e jornalista Paula Caminha realiza hoje o evento Estrelas da Saúde, no buffet Vila Felicidade. Promete ser incrível e vai reunir nomes famosos do seguimento, numa noite regada a jantar, premiação e show da banda Up.

➔ Acontece neste sábado o 1º Leilão Midwest Quarter Horses, na Musiva. O evento conta com uma super produção e vai receber os empresários mais importantes do setor, que ainda vão curtir o show nacional da dupla George Henrique e Rodrigo.

➔ Está um sucesso as vendas do bairro planejado Vila Aurora em Várzea Grande. O cantor Gustavo Lima e as empresas JH Gontijo e Trinus prometem realizar o sonho de muitas famílias que poderão residir num local completo e muito bem estruturado.

➔ A empresária Zilda Carcedo em parceria com o Goiabeiras Shopping realizam entre os dias 07 e 11 de dezembro o "Mesa Posta Festival". O evento vai contar com workshop, mercadinho de natal e exposição.

➔ Este colunista agradece o convite do Sistema OCB/MT, que realiza logo mais hoje o evento Coopera+, que tem como objetivo aprimorar a gestão das cooperativas e manter a competitividade, especialmente com os desafios de uma economia cada vez mais global e ágil, além de promover a valorização do cooperativismo.